

An sämtliche Haushalte

# Rohrdorf-Samerberg



## ZEITUNG



INFORMATIONEN FÜR BÜRGER UND GÄSTE

Januar 2023

*Wir wünschen allen Bürgerinnen und Bürgern  
ein erfolgreiches, gutes und gesundes neues Jahr!*



Fotos: Rainer Nitzsche  
[www.rainernitzsche.de](http://www.rainernitzsche.de)



## Gemeinde Rohrdorf

### Rathaus

St.-Jakobus-Platz 2, 83101 Rohrdorf,  
Telefon 08032/9564-0, Fax 08032/9564-50  
e-Mail: [info@rohrdorf.de](mailto:info@rohrdorf.de)

Parteiverkehr Mo. - Fr.: 8.00 - 12.00 Uhr,  
Do.: 14.00 - 18.00 Uhr

Erster Bürgermeister Simon Hausstetter  
Zweite Bürgermeisterin Maria Haimmerer  
Dritter Bürgermeister Martin Fischbacher



Gemeindebauhof 08032/988316  
Bauhofleiter Georg Schweiger  
0170/7514681  
Stellv. Bauhofleiter Hans Osterhammer  
dienstlich 0171/7285942

Wasserwerk  
Bereitschaftsdienst **08032/9789876**  
Sebastian Gmeiner 0171/7121784

Kläranlage Bockau 08031/72692  
Kläranlage Lauterbach 08032/5774

### IMPRESSUM RSZ – Rohrdorf-Samerberg ZEITUNG

Unabhängige, überparteiliche Gemeindezeitung,  
Veröffentlichungsorgan der Gemeinden Rohrdorf und Samerberg

#### Inhaltlich verantwortliche Herausgeber:

Gemeinde Rohrdorf - 1. Bürgermeister Simon Hausstetter  
Gemeinde Samerberg - 1. Bürgermeister Georg Huber  
Namentlich gekennzeichnete Beiträge freier Mitarbeiter  
in Zusammenarbeit mit Gemeinden, Gewerbeverbänden,  
Vereinen und sonstigen Institutionen.

#### Satz & Layout, Redaktion, Anzeigen:

CSH Computerservice Hammerschmid  
Hubertusstr. 15 1/2, 83101 Rohrdorf,  
Tel. 08032-989588, Fax: 08032-989587, Mobil: 0162 - 900 64 52  
e-Mail: [werbung@rohrdorf-samerberg.de](mailto:werbung@rohrdorf-samerberg.de)  
Web: [www.rohrdorf-samerberg.de](http://www.rohrdorf-samerberg.de)

#### Anzeigenpreise:

Es gilt die Anzeigen-Preisliste Nr. 2 vom Januar 2022

Redaktionelle Beiträge bitte per E-Mail an die jeweilige Gemeinde:  
[rsz@rohrdorf.de](mailto:rsz@rohrdorf.de) bzw. [rsz@samerberg.de](mailto:rsz@samerberg.de)

**Auflage:** 4.600 Stück Din A4 vollfarbig, zum jeden Monatsersten an sämtliche Haushalte in den beiden Gemeindebereichen (Verteilung per Deutsche Post), zusätzlich in Geschäften, Hotels, Banken und Restaurants. Sämtliche Berichte/Texte geben inhaltlich die Meinung des Verfassers/Autors wieder, nicht die der Redaktion bzw. des Herausgebers. Die Wiedergabe von Texten - auch auszugsweise - Fotos oder Inseraten ist nur mit schriftlicher Genehmigung des Herausgebers erlaubt. Für unverlangt eingereichte Artikel, Manuskripte oder Fotos wird keine Haftung übernommen. Redaktion/Herausgeber behalten sich grundsätzlich die Veröffentlichung und/oder Kürzung von Artikeln vor.

### Seniorenheim

Seniorenwohnen Haus St. Anna 08031/35469-0  
Taubenstraße 2, Thansau Fax: 08031/35469-437

### Freiwillige Feuerwehr, Kommandanten

Rohrdorf Alfred Fischbacher jun. 0151/24085033  
Thansau Johann Reck 0160/97868245  
Höhenmoos Erich Turetschek 0171/4144631  
Lauterbach Andreas Fischbacher 0172/9977419

E-ON Störungsannahme 0941/28003366

INNergie – Notruf 08031/362222

### Seniorenbeauftragte der Gemeinde Rohrdorf

Rosina Reck 08031/71863

### Behindertenbeauftragte der Gemeinde Rohrdorf

Conny Dunker 08031/73904  
[Behindertenbeauftragte.rohrdorf@gmail.com](mailto:Behindertenbeauftragte.rohrdorf@gmail.com)

### Sanitätsbereitschaft des BRK Rohrdorf

Korbinian Brandmaier 0173/9255640  
Stellvertr. Ursula Dreischl 0174/9595989  
Jugend Susanne Seidl 0162/1811022  
Hebamme Anna Leippe 08032/707106  
Elisabeth Weidl 08032/9799444

### Sozialwerk Rohrdorf e.V., Untere Dorfstraße 1

Einsatzltg. Gabi Prankl 08032/9882972  
Bürozeiten: Mo. - Fr.: 9.00 - 12.00 Uhr  
In dringenden pflegerischen Notfällen 0171/4837503

### Schulen

Grundschule Rohrdorf 08032/95454-0  
Schule am Kapellenberg, Thansau 08031/71309  
Hohenau-Mittelschule Neubeuern 08035/3520  
Montessori-Schule 08032/91016

### Gemeinde-Büchereien, Öffnungszeiten

Rohrdorf, Georg-Wiesböck-Platz 1 08032/1093  
Di. 17.00-19.00 Uhr, Do. 15.00-19.00 Uhr  
Höhenmoos, im alten Schulhaus  
Mi. 15.00-16.00 Uhr, So. 10.45-11.30 Uhr

Wertstoffhof Thansau 08031/737218

Öffnungszeiten: Di. 15.00-18.30 Uhr, Fr. 15.00-18.30 Uhr,  
Sa. 9.00-12.00 Uhr

### Mülltonne nicht geleert?

Bitte Müllbauhof Raubling 08035/2841 anrufen



## Gemeinde Samerberg

### Rathaus

Dorfplatz 3, 83122 Samerberg  
Telefon 08032/9894-0, Fax 08032/9894-19  
e-Mail: [gemeinde@samerberg.de](mailto:gemeinde@samerberg.de)

**Parteiverkehr** Mo. - Fr.: 8.00 - 12.00 Uhr,  
Do.: 14.00 - 18.00 Uhr

|                               |                   |
|-------------------------------|-------------------|
| <b>Erster Bürgermeister</b>   | Georg Huber       |
| <b>Zweiter Bürgermeister</b>  | Christoph Heibler |
| <b>Dritte Bürgermeisterin</b> | Christine Eckert  |



### Wertstoffsammelstelle Grainbach

Öffnungszeiten: Mi. 15.30-18 Uhr Sa. von 8.30-11.30 Uhr

|                                     |               |
|-------------------------------------|---------------|
| <b>Gäste Information Samerberg</b>  | 08032/9894-18 |
| Dorfplatz 3, Mo.-Fr. 9.00-12.00 Uhr | Fax 9894-19   |

|                              |                 |
|------------------------------|-----------------|
| <b>Grundschule Samerberg</b> | Tel. 08032/8354 |
| Samerstraße 20               | Fax 08032/8451  |

### Kindergarten Samerberg

Törwang, Zur Aussicht 6 08032/8525

### „Samazwergal“ Kindergruppe Förderverein e.V.

Dorfplatz 12, Törwang (im Pfarrheim) 0176/57942096

### Kinderkrippe Samerberg

Schwimmbadstr. 3 08032/7079840

**Hebamme** Kathrin Weyerer 0160/90273324

**Seniorenbeauftragter** Chr. Heibler 0172/8040770

**Behindertenbeauftragte** Nicola Dörper 08032/9888964

### Bücherei in der alten Schmiede

Dorfplatz 14 in Törwang 08032/707818  
Öffnungszeiten: So. 9.30-11.00 Uhr, Do. 17.00-18.30 Uhr

### Freiwillige Feuerwehr, Kommandanten

|           |                 |               |
|-----------|-----------------|---------------|
| Törwang   | Matthias Wimmer | 0160/96830358 |
| Grainbach | Peter Heiss     | 0152/02048089 |
| Roßholzen | Andreas Huber   | 0172/8278000  |

### Nachbarschafts- und Seniorenhilfe Samerberg

Rosmarie Gebert 0174/7362772  
Sprechzeiten Dienstag von 08-11 Uhr

|                   |              |             |
|-------------------|--------------|-------------|
| <b>Altenheime</b> | Roßholzen 6  | 08032/8234  |
| <b>Samerberg</b>  | Friesing 13  | 08032/70770 |
|                   | Hundham 18   | 08032/8362  |
|                   | Dorfplatz 15 | 08032/98044 |

**Christliches Sozialwerk** Neubeuern-Nußdorf-Törwang  
Leonhardiweg 5b, 83131 Nußdorf 08034/709961

### Jugendbeauftragter

Christian Bauer 0151/42346942

|                                      |               |
|--------------------------------------|---------------|
| <b>Bergwacht Rosenheim/Samerberg</b> | 08032/7079848 |
| Rettungswache Grainbach              |               |
| Josef Hunger                         | 08032/7079841 |

### Wasserwart

|                             |               |
|-----------------------------|---------------|
| Rupert Aicher               | 0152/28502340 |
| Hans Piezinger (Vertretung) | 0170/2239968  |

### Gemeindebauhof

|                     |              |
|---------------------|--------------|
| Leiter Nico Altmann | 0172/7050902 |
|---------------------|--------------|

## Ärzte

### HAUSÄRZTLICHE VERSORGUNG

**Dr. med. Wolfgang Biller**

**Dr. med. Susanne Seidel**

Facharzt für Allgemein-, Notfall- und Betriebsmedizin  
Angermühlstr. 4, Rohrdorf 08032/5201

**Dr. Wilfried Zink**

Facharzt für Allgemeinmedizin,  
Chirotherapie, Osteopathische Medizin, Akupunktur  
Finkenstr. 11, Thansau 08031/7599

|                              |            |
|------------------------------|------------|
| <b>Christoph Habersetzer</b> | 08032/8218 |
|------------------------------|------------|

Hausärztlicher Internist, Kardiologe, Notarzt  
Zum Buchenwald 6, Samerberg-Törwang

### ZAHNÄRZTE

**Dr. Martin Dirscherl**

Untere Dorfstr. 1, Rohrdorf 08032/5271

**Dr. Angelika Muche**

Rohrdorfer Str. 1, Achenmühle 08032/5999

**Zahnärztlicher Notdienst**, [www.notdienst-zahn.de](http://www.notdienst-zahn.de)

**Ärztlicher Bereitschaftsdienst** 116 117

### TIERÄRZTE

**Dr. Annegret Wagner**

Hochriesstr. 69, Samerberg 08032/989558

**Dr. Anette Wagner**

Rosenheimer Str. 45, Thansau 08031/4697004

## Apotheken

### Inn Apotheke:

|                              |               |
|------------------------------|---------------|
| Rosenheimer Str. 45, Thansau | 08031/9003077 |
|------------------------------|---------------|

### Apotheken-Notdienst:

0800 00 22 8 33 oder im Internet unter: [www.aponet.de](http://www.aponet.de)

## Polizei

### zuständige Polizeidienststelle für Rohrdorf-Samerberg

Polizeiinspektion Brannenburg  
Rosenheimer Straße 40, 83098 Brannenburg  
Telefon: 08034/9068-0

## Post

|                              |                   |
|------------------------------|-------------------|
| <b>Postagentur Strouhal</b>  | Tel. 08031/7429   |
| Rosenheimer Str. 43, Thansau | Fax 08031/7428    |
| <b>Getränke Irger</b>        | Tel. 08032/8644   |
| Kapellenweg 12, Grainbach    | Fax 08032/7072182 |



## Pfarrverband Rohrdorf

Rohrdorf, Thansau, Lauterbach, Höhenmoos, Törwang,  
Grainbach, Steinkirchen, Roßholzen

Seelsorgeteam:

Pfarrer Robert Baumgartner

St.-Jakobus-Platz 3, 83101 Rohrdorf

Tel. 08032/5252, Fax 08032/1216

Ansprechpartner für Samerberg:

Diakon Günter Schmitzberger, Tel. 0171/5703762

Ansprechpartnerin für Thansau:

Gemeindereferentin Luise Schudok, Tel. 08031/71381

Ansprechpartner für Lauterbach:

Diakon i.R. Anton Zanker, Tel. 08032-5252

Gottesdienstzeiten und Infos entnehmen sie bitte dem

Kirchenzettel oder [www.PV-Rohrdorf.de](http://www.PV-Rohrdorf.de)

**Öffnungszeiten Pfarrbüro Rohrdorf:**

Montag, Mittwoch-Freitag 08.30-11.30 Uhr

Donnerstag 16.00-18.00 Uhr

**Öffnungszeiten Pfarrbüro Höhenmoos:**

Montag 14.00-17.30 Uhr

Tel. 08032/5254, Fax 08032/189156

**Öffnungszeiten Pfarrbüro Törwang:**

Mo. bis Do., 09.00-11.00 Uhr

Tel. 08032-8293, Fax: 08032-982966

**Senioren Thansau**

Montagsvormittag Yoga im Sitzen (PH)

**Senioren Rohrdorf**

Jeden Dienstag 14.00 Uhr Gymnastik für Ältere  
im Stehen und Sitzen

**Eltern-Kind-Gruppen**

Für Kinder von 1 bis 3 Jahren

Spielegruppe / Silvia Brinkmann 0163 2874011

Musikgarten / Birgit Häfele 08032-188126

**Törwang** - Termin bitte telefonisch anfragen

Anmeldung bei Anja Lange 08032-989230

## Kindergärten

**Kath. Haus für Kinder Hl. Familie Thansau**

Wacholderstr. 6 08031/71076

**Integratives Haus f. Kinder Zwergerlmühle Achenmühle**

Rohrdorfer Str. 9 08032/1782

**Montessori-Naturkindergarten Rohrdorf**

Dürneggerstr. 13 08032/91016

## Notrufnummern

Feuerwehr/Rettungsdienst 112, Polizei 110

## Evang.-Luth. Pfarramt

**Pfarrverwaltung: Evang. Pfarramt Stephanskirchen**

Gerhart-Hauptmann-Str. 14a, 83071 Stephanskirchen

Tel. 08036/71100, Fax 08036/4387

[pfarramt.stephanskirchen@elkb.de](mailto:pfarramt.stephanskirchen@elkb.de)

**Öffnungszeiten Pfarrbüro:** Di.-Fr. 08.00-12.00 Uhr

Do. 16.00-18.00 Uhr

(zuständig für den Gemeindebereich Samerberg)

Pfarrerinnen Jessica Huber, Tel. 08031/2303 659

Pfarrerinnen Rosemarie Rother, Tel. 08031/61309

**Gottesdienstzeiten** (in den katholischen Kirchen):

Thansau: jeden 3. Sonntag im Monat, 08.30 Uhr

Kath. Kirche Hl. Familie

Grainbach: jeden 3. Sonntag im Monat, 11.30 Uhr

(in der katholischen Kirche)

oder unter

[www.stephanskirchen-evangelisch.de/gottesdienste](http://www.stephanskirchen-evangelisch.de/gottesdienste)

**Eltern-Kind-Spielgruppen**

In Elternspielgruppen (Kinder bis 4 Jahre) treffen sich Mütter und Väter mit ihren Kindern zum Malen, Basteln, Spielen, Singen und Brotzeit machen. Die Termingestaltung richtet sich nach den Wünschen der Eltern. Bitte melden Sie sich im Pfarramt unter Tel.: 08036-71100 bei Frau Gesell, wenn Sie interessiert sind.



## Rat und Hilfe

**Selbsthilfekontaktstelle Rosenheim - SekoRo**

Kontakt- Informations- und Koordinationsstelle

für Selbsthilfe in Stadt und Landkreis Rosenheim

Kontakt: Montag 08.00 - 12.00 Uhr

Dienstag 08.00 - 12.00 Uhr

Donnerstag 12.00 - 15.00 Uhr

und nach Vereinbarung

Diakonie Rosenheim, Klepperstr. 18, Rosenheim

Tel. 08031 - 23 511 45

E-mail: [selbsthilfekontaktstelle@dwro.de](mailto:selbsthilfekontaktstelle@dwro.de)

Web: [www.sekoro.de](http://www.sekoro.de)

**Kinder- und Jugendtelefon**

Kostenlose und anonyme Beratung Montag bis Freitag

von 15.00 bis 19.00 Uhr, Tel. 0800/1110333

**Elterntelefon**

Montag bis Mittwoch von 9.00 - 11.00 Uhr

Dienstag und Donnerstag von 17.00 - 19.00 Uhr

Tel. 0800/1110550

**Frauen- und Mädchennotruf**

Ludwigsplatz 15, Rosenheim, Tel. 08031/268888

Montag - Freitag 9.00 - 12.00, Dienstag 14.00 - 17.00 Uhr

E-mail: [kontakt@frauennotruf-ro.de](mailto:kontakt@frauennotruf-ro.de)

**Suchtnotruf** Rund um die Uhr, Tel. 089/282822

**Telefonseelsorge** Montag - Sonntag, Tel. 0800/1110111



**Rohrdorf**

**Samerberg**

- 02.01. 17.00 Uhr **VDK Rohrdorf**  
Stammtisch - GH Post Rohrdorf
- 03.01. 20.30 Uhr **Liederkranz Rohrdorf**  
JHV im Hotel Post Rohrdorf
- 05.01. 19.30 Uhr **FFW Höhenmoos**  
Christbaumversteigerung  
Haus der Vereine - Höhenmoos
- 06.01. 14.00 Uhr **Krieger- und Veteranenverein**  
Preisschafkopfen - GH Post Rohrdorf
- 19.00 Uhr **Musikkapelle Rohrdorf**  
Festliches Kirchenkonzert  
Kirche Rohrdorf
- 07.01. 19.00 Uhr **Rohrdorfer Faschingsgesellschaft**  
Krönungsball
- 13.01. 20.00 Uhr **FFW Rohrdorf**  
Faschingskranz - Feuerwehrhaus
- 15.01. 15.00 Uhr **Frauengemeinschaft Höhenmoos**  
KK-Kinderkirche anschl. gemütliches  
Beisammensein  
Pfarrkirche Höhenmoos
- 18.01. 19.00 Uhr-  
20.30 Uhr **VHS Rohrdorf**  
Briefe - eine andere Form  
der Literatur  
Heimathaus Rohrdorf
- 21.01. 13.30 Uhr-  
16.30 Uhr **Repair-Café Rohrdorf**  
Dorfpl. 1 - Rohrdorf
- 19.00 Uhr **Rohrdorfer Faschingsgesellschaft**  
Gildeboll
- 27.01. 19.00 Uhr **kfd Rohrdorf**  
Räucherkurs im Pfarrsaal
- 29.01. 13.00 Uhr **Rohrdorfer Faschingsgesellschaft**  
Kinderfasching

**Bei uns bekommt  
Ihre Firma wieder  
ein neues Gesicht.**



**Egal ob als  
Webseite oder Anzeige!**



CSH Computerservice Hammerschmid  
Hubertusstr. 15 1/2 • 83101 Rohrdorf  
Tel. 08032 - 989 588 • Fax 08032 - 989 587  
[www.computerservice-hammerschmid.de](http://www.computerservice-hammerschmid.de)

**Ihr Partner für:**

Webdesign • Reparatur • Vertrieb • Consulting • Flyer  
Netzwerk • Marketing • Prospektverteilung • Zeitung

**Rohrdorf-Samerberg**



**ZEITUNG**





## Verantwortung für die Zukunft

„Zurück zur Normalität“, das war Wunsch und Vorsatz zugleich für das Jahr 2022. Weit gefehlt: Auch wenn die Pandemie Schritt für Schritt nachließ und man zumindest diesbezüglich schon fast wieder von Normalität zu sprechen wagt, der Krieg in der Ukraine mit all seinen Folgeerscheinungen hat auch Mitteleuropa hart getroffen. Wir erneuern also unseren Wunsch nach Normalität und erhoffen, was im vergangenen Jahr nicht eingetreten ist. Der Krisen und Kriege hat es genug geben – und doch wissen wir, wie wenig der Mensch aus der Geschichte lernt und wie unreal der Traum vom dauerhaften Frieden wohl sein wird.

Jahreswechsel laden naturgemäß dazu ein, Vorsätze für die Zukunft zu fassen und damit in die Vergangenheit blicken zu müssen. Das gilt auch für die Gemeinde Rohrdorf und ihre Verwaltung: Nicht zuletzt die Ergebnisse des Kommunalen Prüfungsverbandes geben der Verwaltung jetzt die Möglichkeit, ihrerseits Vorsätze und Forderungen für die nächsten Jahre in die Tat umzusetzen.

Besondere Beachtung möchte ich in Zukunft – namentlich im Gemeinderat – auf einen Begriff lenken, der seit Jahrhunderten die schärfsten Denker beschäftigt und leider oft in den Hintergrund tritt: Verantwortung. Es ist beileibe nicht damit getan, in apologetischen Reden im Nachhinein die Verantwortung für Fehlentscheidungen auf sich zu nehmen. Verantwortung ist – nach Hans Jonas – nicht nur „die ex-post-facto Rechnung für das Getane, sondern die Determinierung des Zu-Tuenden“; folglich nicht nur Verantwortlichkeit für Vergangenes, sondern Verantwortungsgefühl für die Zukunft. Verantwortung steht also in enger Beziehung zu dem, was wir als Pflicht oder Verpflichtung bezeichnen und was somit alternativlos ist. So erwähnt die Verfassung der Bundesrepublik Deutschland, das Grundgesetz, den Begriff Verantwortung in Artikel 20a in Zusammenhang mit den Lebensgrundlagen der künftigen Generation und weist damit auf Verpflichtungen hin, die weit in die Zukunft reichen.

Ob die Verantwortung nun historisch, kulturell, sozial oder ökologisch ist, sie betrifft neben den politischen Entscheidungsträgern auch die Zivilgesellschaft. Auch sie kann sich nicht einfach aus der Verantwortung stehlen, sondern hat ihrer Verantwortung gerecht zu werden. Besonders privilegierte Teile der Bevölkerung und die öffentliche Verwaltung haben aufgrund ihrer Vorbildfunktion diese Verpflichtung besonders zu berücksichtigen. Der Soziologe Max Weber stellt dem Verantwortungsgefühl eine weitere Eigenschaft zur Seite, die oft hinter Dogmen und Ideologie zurückstehen muss: Augenmaß. Innere Sammlung und Ruhe seien demnach notwendig, um mit der nötigen Distanz entscheiden zu können. Nicht weit davon entfernt erscheint hierbei der so oft zitierte „gesunde Menschenverstand“, der in Unkenntnis rechtlicher Voraussetzungen aber auch oftmals überstrapaziert wird.

Grundlage jeder Verantwortlichkeit ist jedenfalls das Bewusstwerden und Bewusstsein der Verantwortung. Dazu gehört auch die Einsicht, dass man nicht nur für das verantwortlich ist, was man tut, sondern ebenso für das, was man nicht tut. Auch für Unterlassenes besteht folglich eine gewisse Verantwortlichkeit.

Lassen Sie uns also das neue Jahr in dem Bewusstsein angehen, dass wir alle gemeinsam eine Verantwortung für unser Tun und Unterlassen tragen, zumal Verantwortung tragen auch bedeutet, sich der Konsequenzen bewusst zu sein. Auf den Punkt gebracht hat dies schon das spätmittelalterliche Compendium Gesta Romanorum.

„Quidquid agis, prudenter agas et respice finem. – Was immer Du tust, tue es mit Bedacht und bedenke das Ende.“

Ihr



Simon Hausstetter



**Finanzamt-mahnung?  
Kein Problem!**

Jedes Jahr neu ist die Steuererklärung fällig. Wer zur Abgabe verpflichtet ist, muss diese in der Regel bis 31. Juli des Folgejahres beim Finanzamt einreichen. Bei den vielen Formularen, gesetzlichen Änderungen und neuen Vorgaben ist es gut zu wissen wo man Hilfe erhält. Eine kostengünstige Alternative zum Steuerberater kann die Zuhilfenahme eines Lohnsteuerhilfevereins sein. Sandy Kosche berät Mitglieder begrenzt nach § 4 Nr. 11 StBerG und erstellt dann die Einkommensteuererklärung.

**Altbayerischer  
Lohnsteuerhilfeverein e.V.  
Beratungsstellenleiterin  
Sandy Kosche**



Thierseestr. 199  
83088 Kiefersfelden  
08033-9890283  
www.kosche.altbayerischer.de  
kosche@altbayerischer.de



**VdK-Stammtisch**

Am Montag, den 2. Januar 2023, sind alle Mitglieder und Freunde des VdK-Ortsverbandes herzlich zum Stammtisch eingeladen, der künftig jeden ersten Montag im Monat von 17.00 Uhr bis 19.00 Uhr im Hotel zur Post in Rohrdorf stattfindet.

Text: VDK Ortsverband Rohrdorf



**Leerstandskonferenz im September**

Gemeinsam mit Bad Wiessee, Kolbermoor, Otterfing und Tuntenhäusern gehörte Rohrdorf zu den mitfinanzierenden Kommunen, die gemeinsam mit dem Wirtschaftsforum Mangfalltal sowie den Lokalen Aktionsgruppen (LAG) Mangfalltal-Inntal und Kreisentwicklung Miesbacher Land vom 21. bis 23. September in der Alten Spinnerei Kolbermoor die sog. Leerstandskonferenz veranstalteten. Zahlreiche renommierte Referentinnen und Referenten sprachen und diskutierten über den umfassenden Themenbereich „Bauen und Wohnen“. Organisiert vom Büro nonconform waren neben den Vorträgen und Diskussionsrunden mehrere Exkursionen zu Vorzeigeprojekten in Bad Aibling, Weyarn, Gmund, Bad Feilnbach, Münsing, Stephanskirchen und Kolbermoor Teil des Programms. Erster Bürgermeister Simon Hausstetter diskutierte mit Dr. Jürgen Busse, ehemaligem Präsidialmitglied des Bayerischen Gemeindetages, in einem kurzen Podiumsgespräch über die Zukunft des Einheimischenmodells. Weitere Themen waren etwa Bauen im Bestand, alternative Wohnformen und deren soziologische Grundlagen oder kreative Umnutzungsmöglichkeiten. Die LAG Mangfalltal-Inntal befindet sich nun im Nachgang in der Ideenfindung, wie die Ergebnisse der Leerstandskonferenz weiterbearbeitet werden können und wie dieses brisante Thema eine breitere Aufmerksamkeit erfahren kann.

Text: Gemeinde Rohrdorf



**Leerung der Mülltonnen**

Die Leerung der Hausmülltonnen findet in der Neujahrswochen am Donnerstag, den 05.01.2023 statt. Die Hausmüll-Container werden am Montag, den 02.01.2023 geleert.

Um Beachtung wird gebeten!

Text: Gemeinde Rohrdorf

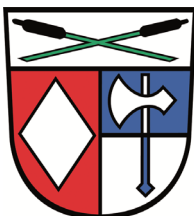

**Die Bürgersprechstunde**

bei  
Herrn Ersten Bürgermeister Simon Hausstetter

findet

**immer donnerstags von 16.00 Uhr bis 18.00 Uhr**  
(Änderungen findet man auf der gemeindlichen Homepage)

**ausschließlich nach Anmeldung** (nach den aktuellen Hygienevorschriften) statt.

Telefonische Anmeldung unter 08032 9564-34 oder 08032 9564-35 oder per E-Mail unter hausstetter@rohrdorf.de / maurer@rohrdorf.de.

Text: Gemeinde Rohrdorf



### Wer hat freie Ausbildungsplätze?

Die Gemeinde Rohrdorf möchte allen Rohrdorfer Schulabgängern, die einen Ausbildungsplatz suchen, helfen.

Betriebe, die freie Lehr- bzw. Ausbildungsstellen anbieten möchten, werden gebeten sich mit Frau Maurer (08032 9564-35 oder maurer@rohrdorf.de) von der Gemeindeverwaltung Rohrdorf in Verbindung zu setzen.

Ausbildungsberuf, Firma und Kontakt werden dann in der Rohrdorf-Samerberg-Zeitung bekanntgegeben.

Schulabgänger und Arbeitgeber brauchen sich gegenseitig! Eine gute Ausbildung ist die beste Investition für die Zukunft!

### Freie Ausbildungsplätze in Rohrdorf

Text: Gemeinde Rohrdorf

| Firma  | Ansprechpartner           | Telefonnummer  | Ausbildung   |
|--|---------------------------|----------------|--|
| Hotel zur Post   | Frau Albrecht             | 08032 183-0    | <b>Verkäufer m/w/d</b> im Lebensmitteleinzelhandel/Metzgerei<br><b>Koch m/w/d</b><br><b>Metzger m/w/d</b><br><b>Hotelfachmann m/w/d</b>  |
| Staudacher GmbH  | Herr S. Staudacher        | 08032 5700     | <b>Anlagenmechaniker für Sanitär-, Heizungs- und Klimatechnik m/w/d</b><br>Praktikum möglich!<br><b>Technischer Systemplaner m/w/d in der Fachrichtung Versorgungs- und Ausrüstungstechnik</b>   |
| Seniorenwohnheim Haus St. Anna   | Frau Stöhr                | 08031 3546-90  | <b>Pflegefachkraft m/w/d</b> (Vorpraktikum möglich)<br><b>Pflegehelfer/in</b> (Vorpraktikum möglich)   |
| Haus für Kinder<br>Heilige Familie Thansau   | Frau Feller               | 08031 71076    | <b>Praktikumsstellen</b> für Kinderpfleger/innen in der Ausbildung (Schnupperpraktikum jeder Zeit möglich)<br><b>Praktikanten m/w/d</b> im SPS, <b>Erzieher im Anerkennungs-jahr</b> , <b>studiums- und schulbegleitende Praktika</b> von FOS und BOS, <b>Praktika von berufsverwandten Ausbildungszweigen</b> |
| Planatol GmbH<br>www.planatol.de<br>maier@planatol.de  | Frau Martina Maier        | 08031 720-136  | <b>Chemikant m/w/d</b><br><b>Industriekaufmann m/w/d</b>   |
| Südbayerisches Portland-Zementwerk<br>Gebr. Wiesböck & Co. GmbH<br>Infos unter www.rohrdorfer.eu<br>Bewerbungen an:<br>bewerbung@rohrdorfer.eu | Frau Verena Tiefenthaler  | 08032 182-388  | <b>Elektroniker m/w/d für Betriebstechnik 2023</b><br><b>Industriemechaniker/in 2023</b>   |
| Auto Wohlschlager<br>info@auto-wohlschlager.de   | Herr B. Wohlschlager      | 08032 5517     | <b>KFZ-Mechatroniker m/w/d</b><br>Betriebspraktikum möglich  |
| Schattdecor AG<br>Infos auch unter:<br>www.schattdecor.com/de/<br>www.instagram.com/schattdecorkarriere  | Herr B. Unterseher        | 08031 275 1169 | <b>Medientechnologe (m/w/d) 2023</b><br>Betriebspraktikum möglich  |
| Dachdeckerbetrieb Wolfgang Winnefeld   | Frau Winnefeld            | 08032 1642     | <b>Dachdecker m/w/d</b> (Betriebspraktikum möglich!)   |
| Schweinsteiger Bau GmbH & Co. KG   | Herr Schweinsteiger       | 08032 707655   | <b>Maurer m/w/d</b>  |
| Zahnarztpraxis Dr. Martin Dirscherl  | Herr Dr. Martin Dirscherl | 08032 5271     | <b>Zahnmedizinische/r Fachangestellte/r m/w/d</b>  |
| Der Dorfbäcker<br>info@der-dorfbaecker.de  | Frau Christina Koll       | 0175 4833647   | <b>Lebensmittelverkäufer Bäckerei (m/w/d) 2023</b><br><b>Bäcker m/w/d 2023</b>   |
| INN-Glasbau GmbH   | Frau Erika Schlosser      | 08031 70868    | <b>Glaser m/w/d 2023</b><br>Praktikum möglich - handwerkliches Geschick gefragt!   |



| Firma  | Ansprechpartner      | Telefonnummer   | Ausbildung  |
|--|----------------------|-----------------|---|
| Naturkindergarten Montessori Schule<br>Bewerbung an:<br>bewerbung.naturkindergarten@montessori-rohrdorf.de |                      | 08032 91016     | Ehrenamtliche/r im Bundesfreiwilligendienst gesucht (m/w/d)   |
| EM Group<br>Niederlassung Rosenheim<br>robert.wagner@elektro-maier.com<br>www.elektro-maier.com/karriere   | Herr Robert Wagner   | 08031 400 15 80 | Elektroniker für Energie- und Gebäudetechnik (m/w/d)<br>Duales Studium/Praktikum/Quereinsteiger (m/w/d) |
| Bauunternehmen<br>Peter Holzner GmbH & Co. KG<br>koerber@holzner-bau.de                                    | Frau Körber          | 08031 211914    | Maurer m/w/d<br>Schalungszimmerer m/w/d   |
| HAUS INN TAL<br>Seniorenbetreuung & Pflege, Brannenburg  | Herr Perner          | 08034 7117      | Pflegefachkraft m/w/d   |
| Raiffeisenbank Aschau-Samerberg e.G.<br>kontakt@rb-as.de   | Frau Monika Ruhsamer | 08052 9038-15   | Bankkaufmann m/w/d  |
| Aldi GmbH & Co. KG<br>(für Filialen Bernau, Raubling, Grassau)   | Frau Silke Bahe      | 08092 8299-209  | Verkäufer m/w/d<br>Kaufmann m/w/d im Einzelhandel<br>Gepr. Handelsfachwirt m/w/d                        |

Auskünfte hierzu erteilt auch die Gemeindeverw. Rohrdorf, Frau Maurer, Zimmer 18/I OG, Telefon 08032 9564-35.



## LANDKREIS ROSENHEIM

„Daheim wohnen bleiben – so lange wie möglich“

Kleine Veränderungen in Haus und Wohnung können für Menschen mit Demenz große Erleichterung bringen!

### Räumliche Orientierung geben durch

- Bilder an Türen und Schränken, die zeigen was sich dahinter befindet
- übersichtliche Gestaltung der Räume mit nicht zu vielen Möbel und ohne verwirrende Dekoration

### Vor Stürzen und Verletzungen schützen durch

- Entfernen von Stolperfallen wie Teppichen, Kabeln, Blumentöpfen usw.
- Anbringen von Haltegriffen und Handläufen – am besten in Kontrastfarben zum besseren Erkennen

### Angst vor Dunkelheit verringern durch

- ausreichende, blendfreie Beleuchtung in allem Räumen. Ganz wichtig: Nachtlichter oder Bewegungsmelder gerade für nächtlichen Toilettengang oder bei nächtlicher Unruhe
- Gestaltung von Wänden, Vorhängen etc. in hellen Farben

### Angst vor Alleinsein verringern durch

- Anbringen von Sitzplätzen in Küche, Bügelzimmer etc., damit Betroffene bei Haushaltsarbeiten mit dabei sein können

- Offenlassen von Türen um Blickkontakt zu ermöglichen

Generell gilt: Vertrautes schafft Sicherheit! Daher sinnvolle und notwendige Umstellungen so früh als möglich vornehmen.

Die Wohnberaterin oder der Wohnberater der Gemeinde oder auch die Fachstelle Wohnberatung unterstützen gerne und geben kompetent, unverbindlich und kostenfrei weitere Informationen.

- Fachstelle Wohnberatung im Landratsamt Rosenheim
- Brigitte Neumaier
- Telefon: 08031 392 2281
- E-Mail: [brigitte.neumaier@lra-rosenheim.de](mailto:brigitte.neumaier@lra-rosenheim.de)

Text: Landratsamt Rosenheim



LANDKREIS ROSENHEIM



Wussten Sie schon, dass...  
...Kinderwindeln kostenlos am Wertstoffhof zu den üblichen Öffnungszeiten abgegeben werden können?



## Wertstoffhöfe

**Wertstoffhof Rohrdorf am Inn**  
Ahornstraße 8 ½ (Thansau), Tel: 08031 / 737218

**Ganzjährig**  
Di. 15.00 - 18.30 Uhr  
Fr. 15.00 - 18.30 Uhr  
Sa. 09.00 - 12.00 Uhr

## Weitere Angaben zu Terminen

**19.04.:** Problem Müll  
Rohrdorf am Inn - Am Wertstoffhof (13:00 - 14:30)  
**12.10.:** Problem Müll  
Rohrdorf am Inn - Am Wertstoffhof (10:30 - 12:00)

## Müllabfuhrkalender 2023



# LANDKREIS ROSENHEIM

| Januar                   |    | Februar                 |    | März      |    | April                    |    | Mai                       |    | Juni                   |    |
|--------------------------|----|-------------------------|----|-----------|----|--------------------------|----|---------------------------|----|------------------------|----|
| 1 So Neujahr             |    | 1 Mi                    |    | 1 Mi      |    | 1 Sa                     |    | 1 Mo Tag der Arbeit       | 18 | 1 Do                   |    |
| 2 Mo                     | 1  | 2 Do                    |    | 2 Do      |    | 2 So                     |    | 2 Di                      |    | 2 Fr                   |    |
| 3 Di                     |    | 3 Fr                    |    | 3 Fr      |    | 3 Mo                     | 14 | 3 Mi                      |    | 3 Sa                   |    |
| 4 Mi                     |    | 4 Sa                    |    | 4 Sa      |    | 4 Di                     |    | 4 Do                      |    | 4 So                   |    |
| 5 Do                     |    | 5 So                    |    | 5 So      |    | 5 Mi                     |    | 5 Fr                      |    | 5 Mo                   | 23 |
| 6 Fr Heilige Drei Könige |    | 6 Mo                    | 6  | 6 Mo      | 10 | 6 Do                     |    | 6 Sa                      |    | 6 Di                   |    |
| 7 Sa                     |    | 7 Di                    |    | 7 Di      |    | 7 Fr Karfreitag          |    | 7 So                      |    | 7 Mi                   |    |
| 8 So                     |    | 8 Mi                    |    | 8 Mi      |    | 8 Sa                     |    | 8 Mo                      | 19 | 8 Do Fronleichnam      |    |
| 9 Mo                     | 2  | 9 Do                    |    | 9 Do      |    | 9 So Ostersonntag        |    | 9 Di                      |    | 9 Fr                   |    |
| 10 Di                    |    | 10 Fr                   |    | 10 Fr     |    | 10 Mo Ostermontag        | 15 | 10 Mi                     |    | 10 Sa                  |    |
| 11 Mi                    |    | 11 Sa                   |    | 11 Sa     |    | 11 Di                    |    | 11 Do                     |    | 11 So                  |    |
| 12 Do                    |    | 12 So                   |    | 12 So     |    | 12 Mi                    |    | 12 Fr                     |    | 12 Mo                  | 24 |
| 13 Fr                    |    | 13 Mo                   | 7  | 13 Mo     | 11 | 13 Do                    |    | 13 Sa                     |    | 13 Di                  |    |
| 14 Sa                    |    | 14 Di                   |    | 14 Di     |    | 14 Fr                    |    | 14 So                     |    | 14 Mi                  |    |
| 15 So                    |    | 15 Mi                   |    | 15 Mi     |    | 15 Sa                    |    | 15 Mo                     | 20 | 15 Do                  |    |
| 16 Mo                    | 3  | 16 Do                   |    | 16 Do     |    | 16 So                    |    | 16 Di                     |    | 16 Fr                  |    |
| 17 Di                    |    | 17 Fr                   |    | 17 Fr     |    | 17 Mo                    | 16 | 17 Mi                     |    | 17 Sa                  |    |
| 18 Mi                    |    | 18 Sa                   |    | 18 Sa     |    | 18 Di                    |    | 18 Do Christi Himmelfahrt |    | 18 So                  |    |
| 19 Do                    |    | 19 So                   |    | 19 So     |    | 19 Mi                    |    | 19 Fr                     |    | 19 Mo                  | 25 |
| 20 Fr                    |    | 20 Mo                   | 8  | 20 Mo     | 12 | 20 Do                    |    | 20 Sa                     |    | 20 Di                  |    |
| 21 Sa                    |    | 21 Di                   |    | 21 Di     |    | 21 Fr                    |    | 21 So                     |    | 21 Mi                  |    |
| 22 So                    |    | 22 Mi                   |    | 22 Mi     |    | 22 Sa                    |    | 22 Mo                     | 21 | 22 Do                  |    |
| 23 Mo                    | 4  | 23 Do                   |    | 23 Do     |    | 23 So                    |    | 23 Di                     |    | 23 Fr                  |    |
| 24 Di                    |    | 24 Fr                   |    | 24 Fr     |    | 24 Mo                    | 17 | 24 Mi                     |    | 24 Sa                  |    |
| 25 Mi                    |    | 25 Sa                   |    | 25 Sa     |    | 25 Di                    |    | 25 Do                     |    | 25 So                  |    |
| 26 Do                    |    | 26 So                   |    | 26 So     |    | 26 Mi                    |    | 26 Fr                     |    | 26 Mo                  | 26 |
| 27 Fr                    |    | 27 Mo                   | 9  | 27 Mo     | 13 | 27 Do                    |    | 27 Sa                     |    | 27 Di                  |    |
| 28 Sa                    |    | 28 Di                   |    | 28 Di     |    | 28 Fr                    |    | 28 So Pfingstsonntag      |    | 28 Mi                  |    |
| 29 So                    |    |                         |    | 29 Mi     |    | 29 Sa                    |    | 29 Mo Pfingstmontag       | 22 | 29 Do                  |    |
| 30 Mo                    | 5  |                         |    | 30 Do     |    | 30 So                    |    | 30 Di                     |    | 30 Fr                  |    |
| 31 Di                    |    |                         |    | 31 Fr     |    |                          |    | 31 Mi                     |    |                        |    |
| Juli                     |    | August                  |    | September |    | Oktober                  |    | November                  |    | Dezember               |    |
| 1 Sa                     |    | 1 Di                    |    | 1 Fr      |    | 1 So                     |    | 1 Mi Allerheiligen        |    | 1 Fr                   |    |
| 2 So                     |    | 2 Mi                    |    | 2 Sa      |    | 2 Mo                     | 40 | 2 Do                      |    | 2 Sa                   |    |
| 3 Mo                     | 27 | 3 Do                    |    | 3 So      |    | 3 Di Tag der dt. Einheit |    | 3 Fr                      |    | 3 So                   |    |
| 4 Di                     |    | 4 Fr                    |    | 4 Mo      | 36 | 4 Mi                     |    | 4 Sa                      |    | 4 Mo                   | 49 |
| 5 Mi                     |    | 5 Sa                    |    | 5 Di      |    | 5 Do                     |    | 5 So                      |    | 5 Di                   |    |
| 6 Do                     |    | 6 So                    |    | 6 Mi      |    | 6 Fr                     |    | 6 Mo                      | 45 | 6 Mi                   |    |
| 7 Fr                     |    | 7 Mo                    | 32 | 7 Do      |    | 7 Sa                     |    | 7 Di                      |    | 7 Do                   |    |
| 8 Sa                     |    | 8 Di                    |    | 8 Fr      |    | 8 So                     |    | 8 Mi                      |    | 8 Fr                   |    |
| 9 So                     |    | 9 Mi                    |    | 9 Sa      |    | 9 Mo                     | 41 | 9 Do                      |    | 9 Sa                   |    |
| 10 Mo                    | 28 | 10 Do                   |    | 10 So     |    | 10 Di                    |    | 10 Fr                     |    | 10 So                  |    |
| 11 Di                    |    | 11 Fr                   |    | 11 Mo     | 37 | 11 Mi                    |    | 11 Sa                     |    | 11 Mo                  | 50 |
| 12 Mi                    |    | 12 Sa                   |    | 12 Di     |    | 12 Do                    |    | 12 So                     |    | 12 Di                  |    |
| 13 Do                    |    | 13 So                   |    | 13 Mi     |    | 13 Fr                    |    | 13 Mo                     | 46 | 13 Mi                  |    |
| 14 Fr                    |    | 14 Mo                   | 33 | 14 Do     |    | 14 Sa                    |    | 14 Di                     |    | 14 Do                  |    |
| 15 Sa                    |    | 15 Di Mariä Himmelfahrt |    | 15 Fr     |    | 15 So                    |    | 15 Mi                     |    | 15 Fr                  |    |
| 16 So                    |    | 16 Mi                   |    | 16 Sa     |    | 16 Mo                    | 42 | 16 Do                     |    | 16 Sa                  |    |
| 17 Mo                    | 29 | 17 Do                   |    | 17 So     |    | 17 Di                    |    | 17 Fr                     |    | 17 So                  |    |
| 18 Di                    |    | 18 Fr                   |    | 18 Mo     | 38 | 18 Mi                    |    | 18 Sa                     |    | 18 Mo                  | 51 |
| 19 Mi                    |    | 19 Sa                   |    | 19 Di     |    | 19 Do                    |    | 19 So                     |    | 19 Di                  |    |
| 20 Do                    |    | 20 So                   |    | 20 Mi     |    | 20 Fr                    |    | 20 Mo                     | 47 | 20 Mi                  |    |
| 21 Fr                    |    | 21 Mo                   | 34 | 21 Do     |    | 21 Sa                    |    | 21 Di                     |    | 21 Do                  |    |
| 22 Sa                    |    | 22 Di                   |    | 22 Fr     |    | 22 So                    |    | 22 Mi                     |    | 22 Fr                  |    |
| 23 So                    |    | 23 Mi                   |    | 23 Sa     |    | 23 Mo                    | 43 | 23 Do                     |    | 23 Sa                  |    |
| 24 Mo                    | 30 | 24 Do                   |    | 24 So     |    | 24 Di                    |    | 24 Fr                     |    | 24 So                  |    |
| 25 Di                    |    | 25 Fr                   |    | 25 Mo     | 39 | 25 Mi                    |    | 25 Sa                     |    | 25 Mo 1. Weihnachtstag | 52 |
| 26 Mi                    |    | 26 Sa                   |    | 26 Di     |    | 26 Do                    |    | 26 So                     |    | 26 Di 2. Weihnachtstag |    |
| 27 Do                    |    | 27 So                   |    | 27 Mi     |    | 27 Fr                    |    | 27 Mo                     | 48 | 27 Mi                  |    |
| 28 Fr                    |    | 28 Mo                   | 35 | 28 Do     |    | 28 Sa                    |    | 28 Di                     |    | 28 Do                  |    |
| 29 Sa                    |    | 29 Di                   |    | 29 Fr     |    | 29 So                    |    | 29 Mi                     |    | 29 Fr                  |    |
| 30 So                    |    | 30 Mi                   |    | 30 Sa     |    | 30 Mo                    | 44 | 30 Do                     |    | 30 Sa                  |    |
| 31 Mo                    | 31 | 31 Do                   |    |           |    | 31 Di                    |    |                           |    | 31 So                  |    |







**Neu ! DIE BLAUE TONNE App**  
Ihre Abholtermine für das Smartphone  
einfach – sauber  
rund um die Uhr



## Abfuhrplan Gemeinde Rohrdorf 2023 - Altpapiertonne

|          |             |             |             |             |             |             |             |
|----------|-------------|-------------|-------------|-------------|-------------|-------------|-------------|
| Rohrdorf | Do 05.01.23 | Do 02.02.23 | Do 02.03.23 | Do 30.03.23 | Do 27.04.23 | Do 25.05.23 | Do 22.06.23 |
|          | Do 20.07.23 | Fr 18.08.23 | Do 14.09.23 | Do 12.10.23 | Do 09.11.23 | Do 07.12.23 |             |

chiemgau recycling gmbh • Am Baumgarten 4 • 83064 Raubling • 08035/96876-80  
www.chiemgau-recycling.de • info@chiemgau-recycling.de

Ihre Altpapiertonne wird grundsätzlich immer am gleichen Wochentag entleert.  
Ausnahme an Feiertagen – die Termine verschieben sich hier und sind rot markiert.  
Bitte stellen Sie die Altpapiertonne am Abfuhrtag ab 6 Uhr morgens (oder am Vorabend) am  
Straßenrand bzw. Sammelplatz bereit, damit die Abholung reibungslos funktioniert. Danke!

Abfuhrkalender und Blaue Tonne-APP online unter: [www.chiemgau-recycling.de/blau-tonne/](http://www.chiemgau-recycling.de/blau-tonne/)  
Haben Sie noch Fragen? Rufen Sie uns an: 08035 96876-80



### „Erkenne dich selbst“ Urnenwiese in Thansau als Ruhestätte des eigenen Glaubens

Mit einer Inschrift und zwei Figuren geschmückt ist seit Mitte November der Findling in der Urnenwiese des Thansauer Friedhofs. Der Meinung, dass man den Findling nicht ohne alles lassen könne, war man in der Verwaltung schon seit 2016 gewesen, als man die Urnenwiese anlegte. Die Frage aber war, welche Inschrift und welche weitere Ausgestaltung für diesen Ort angemessen sein könnte. Die Begräbniskultur wandelt sich derzeit ja und immer mehr Menschen, die an ihre eigene letzte Ruhestätte denken, suchen nach Alternativen zum klassischen Grab: Zum Beispiel, weil sie ihre Angehörigen, ihre Kinder vor allem, mit der aufwändigen Pflege eines Erdgrabes nicht belasten wollen. Die Urnenwiese im Thansauer Friedhof ist deshalb stark nachgefragt – dreimal musste sie seit 2016 bereits erweitert werden. Mit der Nachfrage aber steigt auch die Möglichkeit, dass nicht alle, die dort ihre letzte Ruhestätte finden, tief im christlichen Glauben verwurzelt sind. Gesucht waren also eine Inschrift und eine Gestaltung des Steins die anspricht, unabhängig von der Art und Intensität des eigenen Glaubens.



v.l. Martin Grick von der Friedhofsverwaltung Rohrdorf mit Erstem Bürgermeister Simon Hausstetter und Steinmetz Simon Aiwanger mit Laryssa Aiwanger



Die Lösung, die Bürgermeister Simon Hausstetter und Steinmetz Simon Aiwanger mit seiner Frau Laryssa dann fanden, ist eine mehr als 2.500 Jahre alte griechische Weisheit, die sich auf dem Apollotempel in Delphi befand: „Erkenne Dich selbst“ lautet sie und kann als Maxime für ein ganzes Leben gelten, bietet auf jeden Fall viel Anlass, innezuhalten und nachzudenken: Die in der griechischen Klassik häufige Interpretation des Spruchs, er sei eine Aufforderung an den Menschen, sich seiner Grenzen, seiner Unvollkommenheit und Sterblichkeit bewusst zu werden, ist eben nicht die einzig mögliche Interpretation. Nicht anders ist es mit den Figuren auf dem Stein: Es ist ein Klettersteig zu sehen, der oben auf dem Gipfel in einer Art Spiegel endet, in dem sich eine Person betrachtet oder, wenn man es anders sehen will, auch in einem Himmelstor, an dem ein Mensch in Empfang genommen wird. Auch hier wieder ist die vielfältige Deutbarkeit erwünscht an diesem Ort, der ein Platz auch für die Lebenden sein soll: um zur Ruhe und zum Nachdenken kommen zu können.







**150**  
JAHRE  
Stiftung Attl  
23. Januar 2023  
17. Februar 2024

## KickForHelp ermöglicht durch Spende Ausflüge der "Martingruppe" Attl

Die Martingruppe möchte das gespendete Geld verwenden, um lange gewünschte Ausflüge mit der Gruppe zu realisieren.

Während der Corona-Zeit waren kaum gemeinsame Unternehmungen möglich. Da es verschiedene Interessen bei den Bewohnerinnen und Bewohnern gibt, kann die Gruppe dank der Spenden jetzt auch unterschiedliche Ausflüge anbieten. Die Mitarbeitenden der Martingruppe realisieren dies für die acht betreuten Menschen in Kleingruppen von zwei bis drei Personen. Darunter sind Städtetouren, Ausflüge in die Natur oder in einen Freizeitpark geplant.

Text/Foto: KickForHelp



## ....der Ball rollt – KickForHelp unterstützt Fußballgruppe der Stiftung Attl

In der Fußballgruppe der Stiftung Attl trainieren mehr als 20 Personen regelmäßig und mit großer Freude. Dank Spenden konnten bereits ein Trainingslager realisiert und ein Trikotsatz angeschafft werden. Außerdem wird damit das jährlich stattfindende Fußballturnier der Einrichtung unterstützt, bei dem auch Inklusive-Teams aus Steinhöring, Algasing und der Lebensgemeinschaft Höhenberg in Attl teilnehmen. Die Spende an die Fußballgruppe ermöglicht außerdem weiterhin ein fundiertes Training mit geeigneten Trainingsmaterialien und Unterstützung für ein erneutes Trainingslager nach der langen Coronapause. Auch das geplante Fußballturnier am 6. Mai 2023 wird mit diesen Spenden unterstützt.

Christian Reisner und sein KickForHelp Team wünschen den Attler Freunden alles Gute für die Zukunft und viel Freude bei ihren Unternehmungen.

Text/Foto: KickForHelp



Das Team Attl 1 gewann bei dem Turnier

# Die Allianz Vertretung in Ihrer Nähe.



## Peter Prankl

Allianz Generalvertretung  
Achenweg 8, 83101 Achenmühle  
Tel.: 0 80 32.51 23  
Fax: 0 80 32.1463  
peter.prankl@allianz.de

*Wir wünschen unseren Kunden ein gesundes und erfolgreiches Jahr 2023.*

*Ihr Peter Prankl*

**Allianz**





## Festliches Kirchenkonzert zum Dreikönigstag mit Ensembles der Musikkapelle Rohrdorf

Freitag, 06.01.2023 – 19.00 Uhr  
Kirche St. Jakobus d. Ä. Rohrdorf



Tiefblechensemble  
Klarinetten-Quartett  
Saxophon-Quartett  
Holzbläser-Quintett  
Blechbläserensemble

Eintritt frei – Spenden zu Gunsten des Sozialwerks Rohrdorf.

Text: Musikkapelle Rohrdorf



v.li.: Kassier Stephan Müller, Sponsor Markus Hainzmeir und Zweiter Abteilungsleiter Fußball Serdar Cukadar

und honoriert wird. Als bekannt wurde, dass der TSV Rohrdorf-Thansau wieder eine eigene B-Jugend stellt, hat sich sofort Markus Hainzmeir bereit erklärt, diese Mannschaft zu unterstützen und den mittlerweile großen Jungs ein neues Trikot gesponsert.

Alle haben sich sehr darüber gefreut, dass Markus Hainzmeir mit seinem Meisterbetrieb für Holz und Handwerk in Achenmühle, von selbst seine Unterstützung angeboten hat.

Im Namen des Vereins, des Trainerstabes und vor allem im Namen der Jungs noch einmal recht herzlichen Dank.

Text/Fotos: TSV Rohrdorf-Thansau Abt. Fußball



## Die B-Jugend des TSV Rohrdorf Thansau erhält einen neuen Trikotsatz

Endlich, nach einigen Jahren kann der TSV Rohrdorf Thansau eine eigene B-Jugend stellen. Das war ein hartes Stück Arbeit, welches von allen Seiten, Trainern, Abteilungsleitung, Spielern und Eltern unterstützt wurde. Noch mehr freut es, dass dies auch von ehemaligen Spielern gesehen



Die B-Jugend des TSV Rohrdorf-Thansau mit den Trainern Simon Kapsner (zweiter v.re.) und Andreas Schmidke (rechts), Zweiten Abteilungsleiter Serdar Cukadar (links), Kassier Stephan Müller (zweiter v. li.) und Sponsor Markus Hainzmeir (dritter v.li.)

## Interessantes zum Thema Winterdienst

Der Winter steht wieder vor der Tür und die Gemeinde möchte die Gelegenheit nutzen um über den Winterdienst zu informieren.

### Bitte an alle:

Bitte Bäume und Sträucher so zurückschneiden, dass sie nicht in den Lichtraum der Straße oder des Gehweges ragen und auch daran denken, dass der Schnee die Äste zusätzlich runterdrückt. Nur wenn ein Lichtraum wie in der Zeichnung dargestellt frei bleibt, kann der Winterdienst seine Arbeit sauber und zuverlässig verrichten.

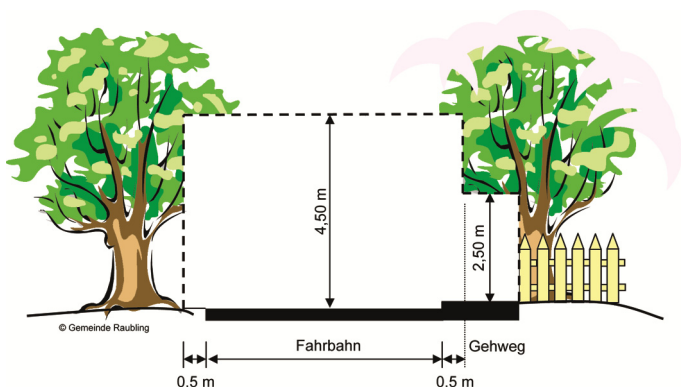

Fahrzeuge im Winter nicht an der Straße parken! Jede Wohnung und jeder Betrieb muss ausreichend Stellplätze auf dem eigenen Grundstück haben. Wenn am Straßenrand geparkt wird passt das Gehwegräumfahrzeug oftmals nicht mehr zwischen Auto und Hecke. Auch für die großen Räumfahrzeuge wird es gerade in engen Siedlungsstraßen oftmals zur Zentimeterarbeit mit dem breiten Pflug zwischen den parkenden Autos durch zu zielen.

### Räum- und Streupflicht:

Die Gemeinde hat die Räum- und Streupflicht für alle Gemeindestraßen. Die gesetzliche Räum- und Streupflicht für die Gehwege liegt bei den Grundstücksanliegern. Die Gemeinde Rohrdorf nimmt ihren Bürgern diese Last aber ab! Die Räum- und Streupflicht auf Gehwegen liegt also im gesamten Gemeindebereich bei der Gemeinde Rohrdorf. Es sei denn die Gehwege sind aufgrund des Parkverhaltens oder des Bewuchses nicht befahrbar, dann wird diese Pflicht auf den Grundstücksanlieger übertragen.

### Siedlungsstraßen:

In einigen Kommunen sieht man, dass die Siedlungsstraßen nicht gestreut und kaum geräumt sind, das liegt daran, dass sich die Räum- und Streupflicht laut dem Bayerischen Straßen- und Wegegesetz grundsätzlich auf verkehrsbedeutende und gefährliche Stellen begrenzt. Es geht also weit über das rechtlich vorgeschriebene Maß hinaus, was der gemeindliche Bauhof im Winterdienst leistet.

### Zeitraum:

Die Räum- und Streumaßnahmen sind so zu organisieren, dass ihre Schutzwirkung zu den Zeiten des allgemeinen

Tagesverkehrs besteht, das heißt die verkehrswichtigen und gefährlichen Stellen sind von ca. 07.00-19.00 Uhr von Eis und Schnee freizuhalten. Dafür prüft um 04.00 Uhr morgens ein Bauhofmitarbeiter die Schnee- und Straßenverhältnisse und alarmiert ggf. die Kollegen, die dann ab 04.30 Uhr zum Winterdienst ausrücken. Dabei werden Schulbus- und Bergstrecken oftmals schon zwei- bis dreimal geräumt bevor man in flache Siedlungsstraßen fährt.

### Grundsätzlich gilt:

Der Verkehrsteilnehmer muss sich auch im Winter den gegebenen Straßenverhältnissen anpassen. Der Verkehrssicherungspflichtige (die Gemeinde) hat folglich durch Schneeräumen und Streuen nur die Gefahren, die für den Verkehrsteilnehmer auch unter Aufwendung aller erforderlicher Sorgfalt bestehen, zu beseitigen. Die Verkehrsteilnehmer können nicht erwarten, dass sie die Straßen zu jeder Zeit in einem verkehrstauglichen Zustand vorfinden.

Auch hier sieht man wie groß der Anteil der freiwilligen Aufgaben ist, den der gemeindliche Winterdienst übernimmt.

### Zahlen und Fakten zum Winterdienst:

#### Streumenge Salz:

5-40 g/m<sup>2</sup> je nach Straßenverhältnissen

#### Gesamtmenge Salz:

ca. 250 t/Jahr

#### Einsatzfahrzeuge/-geräte:

2 LKWs, 2 Traktor, 2 Gehwegfahrzeuge, 1 Transporter für den Handtrupp, 1 Schneefräse

#### Personal:

9 Bauhofmitarbeiter

#### Einsatzstunden:

über 800/Jahr

#### Strecke:

ca. 65 Straßenkilometer

#### Was wird noch geräumt?

Gehwege, Wanderweg (vom Griesenholz bis Achenmühle), Parkplätze, Vorplätze, Bushaltestellen, Zugänge von Schulen, Feuerwehren, Kindergärten, Kirchen, Turner Hölzl, Rathaus usw.

Text: Gemeinde Rohrdorf



# SCHMID

BESTATTUNGEN GMBH



## Jetzt auch in Rohrdorf

**Hermann Kolb**  
Ihr Trauerberater für Rohrdorf,  
Thansau und Umgebung

**Bestattungen Schmid, Beratungsbüro Rohrdorf** · Untere Dorfstr. 1  
Beratungstermine nach telefonischer Vereinbarung unter 08032 5658



KATHOLISCHE  
FRAUENGEMEINSCHAFT  
ROHRDORF



### Einladung zum Räucherkurs

Die kfd Rohrdorf lädt alle Mitglieder und Nichtmitglieder zu einem traditionellen Räucherkurs in den Pfarrsaal ein:

Freitag, den 27. Januar 2023 um 19.00 Uhr.

Dauer ca. zwei Stunden.

Gebühr für Skript, Kräuterproben und Rezepte:

20,00 Euro/25,00 Euro.

Die Geschichte des Räucherns ist so alt wie die Menschheit selbst. Rauch von ausgesuchten Kräutern und Harzen wirkt klärend und heilend, desinfiziert Räume und vertreibt schlechte Atmosphäre.

In diesem Workshop werden mit der Kräuterpädagogin Sabine Haase verschiedene Kräutermischungen hergestellt und sich mit deren Anwendungsmöglichkeiten und Ritualen auseinandergesetzt.

Die Teilnehmerzahl ist begrenzt. Anmeldung bei Gertraud Wiesböck, Tel. 08032-5877.

Text: kfd Rohrdorf

### Großzügige Spenden an die Freiwilligen Feuerwehren der Gemeinde Rohrdorf für ihren Einsatz beim Bombenfund im vergangenen Sommer

Es ist nicht so, dass die Rohrdorfer Feuerwehren ständig große Anerkennung für ihre Leistung erwarten. Schließlich verrichten die Frauen und Männer ihren ehrenamtlichen Dienst vor allem aus innerem Antrieb heraus: Dem Wunsch, dort zu helfen, wo es – manchmal im wahrsten Wortsinn – brennt und wo alle anderen machtlos dastehen.

Dennoch freut es natürlich, wenn man merkt, dass der eigene Einsatz nicht als selbstverständlich hingenommen wird. Sondern auch und gerade dann einen Dank erfährt, wenn man einmal nicht im unmittelbaren Brennpunkt des Geschehens war, aber Aufgaben übernahm, ohne die das Problem nicht zu lösen gewesen wäre. So etwa beim Bombenfund in Rohrdorf am 29. Juli. Die Entschärfung der Bombe übernahmen die Spezialisten aus Ingolstadt, die Feuerwehren aber sorgten zum Beispiel dafür, dass die Gefahrenzone auch wirklich verkehrsfrei blieb. Dies über mehrere Stunden hinweg und bei brütender Hitze.

Insofern war bei der Scheckübergabe von jeweils fünfhundert Euro an die Feuerwehren von Höhenmoos, Lauterbach, Rohrdorf und Thansau die Geste mindestens ebenso wichtig, wie der Betrag. Die Spender waren Andreas Schauer von der Friedrich Schauer GmbH sowie Markus Schauer und Thomas Kleinhans von der Exakt Wohnbau GmbH, auf deren Baugrund, auf dem ein Mehrfamilienhaus entsteht,

die Bombe gefunden wurde. Sie wollten auf diesem Weg die Leistung, die sonst, wie so viele andere Einsätze auch, nur noch bei den Jahresrückblicken der Wehren eine kurze Erwähnung gefunden hätte, ganz ausdrücklich würdigen. „Zwar können wir nichts dafür, dass auf unserem Baugrundstück eine Bombe gefunden wurde, aber trotzdem möchten wir den Männern und Frauen handfest unsere Dankbarkeit für ihren Einsatz vermitteln“, meinten die Spender. Der Betrag selbst, der jeweils für die Jugendarbeit der Wehren verwendet werden soll, über die Anerkennung hinaus, eine wertvolle Unterstützung.

Text/Foto: Gemeinde Rohrdorf



Josef Baumgartner, Zweiter Kommandant FFW Höhenmoos, Andreas Fischbacher, Erster Kommandant FFW Lauterbach, Andreas Schauer, Friedrich Schauer GmbH, Markus Schauer und Thomas Kleinhans von der Firma Exakt Wohnbau, Martin Hefter, Zweiter Kommandant der FFW Rohrdorf, Hans Reck, Erster Kommandant der FFW Thansau und Erster Bürgermeister Simon Hausstetter

### Suche

#### Beiträge für den Rohrdorfer Anzeiger im Fasching

Geschichten, Anekdoten, Bilder, Zeichnungen,  
Ärgernisse, Ereignisse, Geheimnisse,  
Geschehnisse, Hirnrisse.



Zuschriften an:

**Kasperl-vom-dienst@gmx.de**

Christbaumversteigerung

**Feuerwehr Höhenmoos**

Do. 05.01.2023 um 19:30 Uhr  
Im Haus der Vereine mit Musik





## Die Angebote der Abteilung Fitness starten ins neue Jahr

Das gesamte Kursangebot incl. Kursbeschreibungen ist auch auf der Homepage unter:  
[www.tsv-rohrdorf.de/fitness](http://www.tsv-rohrdorf.de/fitness) zu finden.

Ab 09.01.2023 beginnen wieder folgende Kurse:

### Montag:

Nordic Walking – 17.30 Uhr bis 18.30 Uhr – *Dauerkurs* kostenfrei für TSV Mitglieder

**Anmeldung bei:** Barbara Koll, Tel. 01523 4147034 (Kurs findet je nach Witterung statt)

Bodyfit Kurs I – Thansau Turnraum – 17.45 Uhr bis 18.45 Uhr – **Kurs ausgebucht/Warteliste**

**Info bei:** Karin Piezinger, Tel. 0176 96693453

Bodyfit Kurs II – Thansau Turnraum – 18.50 Uhr bis 19.50 Uhr – **Kurs ausgebucht/Warteliste**

**Info bei:** Karin Piezinger, Tel. 0176 96693453

Stretching&Entspannung – Thansau Turnraum – 20.00 Uhr bis 21.00 Uhr

**Anmeldung bei:** Elisabeth Schneider, Tel. 0174 3467904

### Dienstag:

Sitzgymnastik für Senioren – Sporthalle 1 Rohrdorf – 14.30 Uhr bis 15.30 Uhr

**Anmeldung bei:** Rosi Sudergat, Tel. 0172 2452740 – *Dauerkurs* kostenfrei für TSV Mitglieder

Fitness 50 plus – Sporthalle 2 Rohrdorf – 17.30 Uhr bis 18.30 Uhr

**Anmeldung bei:** Christine Fischer, Tel. 08032 5272 – *Dauerkurs* kostenfrei für TSV Mitglieder

HIIT Bodyattack – Sporthalle 1 Rohrdorf – 19.00 Uhr bis 20.00 Uhr

**Info bei:** Birgit Weber, Tel. 0151 40252784 – **Kurs ausgebucht/Warteliste**

RUN4FUN – Sporthalle 3 Rohrdorf bzw. Sportplatz – 20.15 Uhr bis 21.15 Uhr

**Anmeldung bei:** Tobias Weber, Tel. 0176 21063161

Schlingentraining Kurs I – Turnraum Thansau – 20.10 Uhr bis 21.10 Uhr

**Anmeldung bei:** Sepp Pichlmeier, Tel. 0170 8350529

### Mittwoch:

Rücken&Faszien – Turnraum Thansau – 17.15 Uhr bis 18.15 Uhr

**Anmeldung bei:** Rosi Sudergat, Tel. 0172 2452740 – Restplätze sind noch frei

Pilates&Bodybalance – Turnraum Thansau – 18.30 Uhr bis 19.30 Uhr

**Anmeldung bei:** Rosi Sudergat, Tel. 0172 2452740 – Restplätze sind noch frei

Hantelworkout – Thansau Turnraum – 19.45 Uhr bis 20.45 Uhr – **Kurs ausgebucht/Warteliste**

**Info bei:** Karin Piezinger, Tel. 0176 96693453

### Donnerstag:

Gesunder Rücken, stabile Körpermitte – Dorfhaus Lauterbach – 18.30 Uhr bis 19.30 Uhr

**Anmeldung bei:** Elisabeth Schneider, Tel. 0174 3467904

Schlingentraining Kurs II – Turnraum Thansau – 19.30 Uhr bis 20.30 Uhr

**Info bei:** Rebecca Batt, 01590 8411091 – **Kurs ausgebucht/Warteliste**

Modern Line Dance – Übungsstunden – Dorfhaus Lauterbach – 20.00 Uhr bis 21.00 Uhr

**Anmeldung bei:** Elisabeth Schneider, Tel. 0174 3467904

**6 Abende Januar und Februar – die Übungsstunden sind auch für neue Teilnehmer geeignet – der nächste Kursblock mit Tanzlehrer startet wieder im März 2023.**

### Freitag:

Vinyasa Yoga – Turnraum Thansau – 19.00 Uhr bis 20.00 Uhr

**Anmeldung bei:** Mariella Ose, Tel. 0172 2038845

Die Dauerkurse laufen durchgehend, ein Einstieg ist jederzeit möglich.

Alle anderen Kurse (nur Modern Line Dance nicht) sind 10er Blocks.

Wir freuen uns auf eure Anmeldung!

**„Bewegung macht beweglich und Beweglichkeit kann manches in Bewegung setzen“**

Text: TSV Rohrdorf-Thansau, Abt. Fitness

**ACHTUNG!!! ACHTUNG!!! ACHTUNG!!!**

**Redaktionsschluss für redaktionelle**

**Beiträge in der Februarausgabe:**

**Donnerstag, 12. Januar 2023**

**[rsz@rohrdorf.de](mailto:rsz@rohrdorf.de)**

**[rsz@samerberg.de](mailto:rsz@samerberg.de)**



## ÖKO-MODELLREGION HOCHRIES-KAMPENWAND-WENDELSTEIN

### Die Bio-Brotzeitbox Aktion an der Montessori Grundschule in Rohrdorf

„Was ist eigentlich der Vorteil von Brotzeitboxen? Warum sollte man keine Plastiktüten für die Brotzeit benutzen? Was sind gesunde Lebensmittel und woraus besteht eigentlich eine Breze?“

All diese Fragen haben die Projektmanagerinnen der Öko-Modellregion Hochries-Kampenwand-Wendelstein den Erstklässlern und Erstklässlerinnen der Montessori Grundschule gestellt.

„Wir mussten den Kindern eigentlich nicht mehr viel erklären. Sie konnten die meisten Fragen rund um Plastik und dessen Konsequenzen für die Umwelt sowie zum Thema gesunde Lebensmittel schlaue Antworten“, so Projektmanagerin Stephanie Wimmer.

Zu einem der Felder der staatlich anerkannten ÖMR zählt die Bewusstseinsbildung zum Thema regional erzeugte und ökologische Lebensmittel. In diesem Zusammenhang findet die Bio-BrotzeitBox Aktion statt. Alle Erstklässler von elf Grundschulen der ÖMR erhalten zu ihrem ersten Schuljahr eine Bio-Brotzeitbox, gefüllt mit einer regionalen Brotzeit.

Die Bio-Brotzeitbox Aktion wird zum zweiten Mal in der Öko-Modellregion ausgerichtet. Dieses Jahr sind die Boxen sogar aus 100 % biologisch abbaubarem Material. Sie wurden von einem Projektteam der Staatlichen Berufsschule Wasserburg entwickelt. Der sogenannte „WUNSCHSTOFF“ ([www.wunschstoff.de](http://www.wunschstoff.de)), aus dem die Boxen bestehen, kann in allen Bereichen, von Hosknöpfen, über Blumentöpfe, bis hin zu Arbeitsmaterialien eingesetzt werden. Als Vorreiterobjekt wurde die BrotzeitBox entwickelt.



Die Kinder stellen selber eine gesunde Brotzeit zusammen

Mit der Bio-BrotzeitBox-Aktion sollen die Erstklässler und deren Familien angehalten werden, weniger Abfall zu produzieren, den Verbrauch von Plastiktüten während des Schuljahres zu reduzieren und das Bewusstsein für regionale Bio-Lebensmittel schärfen. Der Ökolandbau leistet einen wichtigen Beitrag zum Klima- und Artenschutz und durch den Genuss von regionalen Lebensmitteln werden Transportwege und somit CO<sub>2</sub> eingespart.

In einem Booklet für Erstklässler und deren Eltern wird besonders auf eine abwechslungsreiche und gesunde Brotzeit hingewiesen, damit das Schulkind ausreichend Energie für den ganzen Schultag hat und gut lernen kann.

Die Erstklässler bekommen bei ihrer Bio-Brotzeit eine Auswahl verschiedener regionaler Bio-Lebensmittel von Betrieben aus der Region geschenkt: Frische Brezen vom Bäcker Bauer aus Neubeuern, Karotten vom Biohof Schlarb aus Kolbermoor sowie Äpfel vom Schuasdahof aus Neubeuern. Von der Andechser Molkerei Scheitz gibt es ein Pixi-Buch. Unterstützt wird das Projekt zusätzlich von der Abfallwirtschaft und der Wirtschaftsförderstelle des Landkreises Rosenheim sowie von der Sparkasse Rosenheim-Bad Aibling mit einer großzügigen finanziellen Spende.

All diese gesponserten Bio-Lebensmittel werden den Kindern natürlich in einer entsprechenden BrotzeitBox überreicht. Diese wurde von der Abfallwirtschaft und der Wirtschaftsförderstelle des Landkreises Rosenheim gemeinsam mit dem staatlichen beruflichen Schulzentrum Wasserburg am Inn gespendet.

Die ÖMR bedankt sich herzlich bei allen Sponsoren und Helfern, die diese Aktion möglich machen.



Stephanie Wimmer, Stefanie Adeili und Erster Bürgermeister Simon Hausstetter stellen gemeinsam die Brotzeit-Box vor



## Bei der Jahres-Abschlussfeier des Thansauer Kirchenchors gab es viele Ehrungen



Alle Jubilare der letzten zwei Jahre

Advent bedeutet bekanntlich Ankunft - und so war es auch höchste Zeit für den Kirchenchor Hl. Familie in Thansau, dass alle Chormitglieder sich mit Eifer auf die bevorstehenden Advents- und Weihnachtstage vorbereiteten.

Nach mehr als zwei Jahren "Abstinenz" war es nach dieser Covid geschwängerten und unsicheren Phase wieder möglich, sich vollzählig zu versammeln. Jetzt konnte man mit

ruhigem Gewissen und ungezwungen die Stunden in vergnügter Gesellschaft entspannt genießen.

### Ehrungen für langjährige Mitglieder und Feier von runden Geburtstagen

Alle Sängerinnen und Sänger konnten erstaunt feststellen, dass sich in der Zwischenzeit - ab Anfang 2020 - sowohl mehrere runde Jubiläen - zwischen zehn und 40 Jahren Zugehörigkeit - als auch diverse runde Geburtstage während der Pandemie angestaut hatten. Der Abend bot also die beste Voraussetzung sämtliche Anlässe bei gedeckter Tafel ausgiebig miteinander zu feiern. Die Freude war groß bei den Jubilarinnen und Jubilaren, die mit Blumen und Spirituosen beschenkt wurden.

Aus alter Tradition begleitete diesen festlichen Abend auch die Gemeinde-

referentin, Frau Luise Schudok. Sie überraschte alle Anwesenden mit liebevoll, selbst genähten "Handschmeichlern" in Form eines gepolsterten Sterns, dessen Stoffhülle mit Noten- und Musikzeichen bedruckt war. Darüber haben sich alle Chormitglieder sehr gefreut.

### Gemütlicher Abend in froher Runde

Einige Chordamen hatten schon im Vorfeld ein leckeres Buffet mit Speis und Trank gezaubert und so kamen auch die Gaumenfreuden nicht zu kurz. Für ein Novum und eine spaßige Überraschung sorgte eine aktive, lang gediente Sopranistin, die als Universaltalent bekannt ist. Sie brachte eine spezielle Gemeinschaftstorte für vier Geburtstags-Jubilarinnen und einen Jubilar an den Tisch. Man kann sich vorstellen, dass dieses Kunstwerk kein langes "Leben" hatte. Gestärkt durch die kulinarischen Köstlichkeiten und mit neuer Motivation klang der Abend aus. Dabei durfte aber nicht übersehen werden, dass der Pfarrsaal am nächsten Morgen für einen anderen Anlass dringend gebraucht wurde. Da war dann wieder die Solidarität der Gemeinschaft gefragt, um gemeinsam die Aufräumarbeiten zu bewältigen. - Ja, kaum ein Vergnügen lässt sich ohne Arbeit erleben, doch mit vereinten Kräften ist die Arbeit fast ein Vergnügen.

Text und Fotos: Kirchenchor Thansau



Geburtstagstorte für vier Jubilarinnen und einen Jubilar



**Grabdenkmäler  
Beschriftungen  
Bildhauerarbeiten  
Brunnen  
Treppen Böden  
Fensterbänke  
Terrassen**

**Büro + Ausstellung**  
Stephanskirchen  
Simmsseestraße 136

**T (08036) 12 39**

info@naturstein-juergen-richter.de  
www.naturstein-juergen-richter.de



## Der Obsterhaltungsgarten am Anfang einer vielversprechenden Zukunft

Der Obsterhaltungsgarten am Ortsrand von Höhenmoos ist seit dem 18. November Wirklichkeit - die ersten Apfel- und Birnbäume stehen. Ein Aushängeschild nicht nur für Rohrdorf, sondern auch für die ganze Region: Zwar gibt es in allen sechs Landkreisen entlang des Alpenrandes, die zum Projekt Apfel-Birne-Berge gehören, kleinere Obsterhaltungsgärten, in Traunstein sogar einen größeren. Dennoch: Die Federführung für das ganze Projekt liegt beim Landkreis Rosenheim und dessen Obsterhaltungsgarten befindet sich eben in Höhenmoos.

Eine Tatsache, der eine lange Suche nach einem geeigneten Standort vorausging, weshalb Landrat Otto Lederer bei der Einweihung, dem „Tag der Spatenstiche“ sich noch einmal ausdrücklich bei Rohrdorf bedankte: Man habe hier eine





Landrat Otto Lederer mit Projektmanagerin Eva Bichler-Öttl, Georg Loferer und Zweiter Bürgermeisterin Maria Haimmerer

Gemeinde gefunden, die nicht einfach nur eine Fläche verpachtet habe, sondern sich wirklich als mit dem Projekt verbunden erweise, aus der eigenen Nähe zum Obstbau heraus. Das zeige sich auch die Fläche selbst schon unmittelbar, mit dem wunderbaren unverstellten Blick, den man von dort in die umgebende Landschaft habe: Hier komme der Name Apfel-Birne-Berge voll und ganz zur Geltung.

Die Schönheit der Lage war dem Landrat nicht von ungefähr wichtig: Das Projekt rund um die Apfel- und Birnbäume hat nämlich ganz verschiedene Ziele. Natürlich soll hier vor allem eine Arche Noah geschaffen werden, in der selten gewordene Obstbäume der Region überdauern können. Es soll aber auch zu sehen sein, welchen erheblichen Beitrag Obstflächen für die Landschaft und ihren „optischen Auftritt“ haben können. Der Erhaltungsgarten ist deshalb nicht nur ein Beitrag zur Obst- sondern auch ein ganz wichtiger zur Landschaftspflege.

Erster Bürgermeister Simon Hausstetter, der am Tag des Spatenstichs von Zweiter Bürgermeisterin Maria Haimmerer vertreten wurde, hatte bereits bei der Unterzeichnung des Pachtvertrags bekräftigt, wie wichtig ihm dieses Projekt sei. Der Obstbau habe in der Gemeinde eine lange Tradition, der Obstsortenerhaltungsgarten befinde sich folglich genau am richtigen Standort.

Dabei sind unter diesen vielen seltenen, heute nur noch ganz vereinzelt aufzufindenden Sorten etliche, die durchaus das Zeug hätten, wieder eine größere Verbreitung zu erfahren, wie etwa der Paradiesapfel. Der wäre nicht nur für die Hausgärten eine Bereicherung, er trägt wohlschmeckende Äpfel in solcher Anzahl, dass er auch für den Erwerbsanbau eine Option wäre, die unsere Obstpalette erweitern könnte. Eine weitere Funktion des Obsterhaltungsgarten deshalb in Zukunft auch, Baumschulen die Grundlage für die weitere Verbreitung „interessanter“ Obstbäume zu geben.

Und hier sind durchaus noch weitere, positive Überraschungen möglich. Viele der Bäume konnten trotz aller bisherigen Bemühungen noch nicht eindeutig bestimmt werden, auch bezüglich der Verwendbarkeit ihres Obstes ist noch längst nicht alles klar. Immerhin weiß man schon, so sagt Schorsch Loferer, die „gemeindeeigene Obstkoryphäe“, die mit ganz am Anfang des Projektes stand, dass etliche der Birnen, die im Garten heimisch sein werden, erstklassige Brennbirnen wären. Vielleicht wegen ihres Ertrages nicht unbedingt für eine Schnapsherstellung in größerem Stil geeignet, aber für einen kleineren Umfang durchaus tauglich. Möglicherweise gibt es ja irgendwann tatsächlich einen „kommunalen Eigenbrand“, einen Rohrdorfer Gmoa-Schnaps – erste, wenn auch bislang noch eher scherzhafte Überlegungen dazu gibt es bereits in der Verwaltung.

Der Obsterhaltungsgarten des Rosenheimer Landkreises in Höhenmoos steht also gerade ganz am Anfang einer vielversprechenden Zukunft, bei der, wie Projektmanagerin Eva Bichler-Öttl versichert, noch ganz Vieles zu erwarten ist.

Text/Fotos: Gemeinde Rohrdorf



Der erste Obstbaum ist gepflanzt



Mit Glas arbeiten, wohnen, leben

**INN - Glasbau**  
ROSENHEIM ■■■■

- Ausführung aller Neu- / Reparaturverglasungen
- Ganzglastrennwände und Ganzglasduschen
- Küchenrückwände
- Spiegel- und Glasschleiferei
- Sonnen- und Sichtschutz im Isolierglas
- Glasüberdachungen

INN-Glasbau GmbH  
Ing.-Anton-Kathrein-Str. 10 - 83101 Rohrdorf - Thansau  
Fax 08031 / 70437 info@inn-glasbau.de Tel. 08031 / 70868

www.innglasbau.de



## Das Repaircafé jetzt in der Dorfmitte von Rohrdorf

Mit einer kleinen Träne im Auge auf zu neuen Ufern. So könnte man den Umzug des „Repaircafés“ beschreiben, das eine neue Heimat nun in Rohrdorfs Mitte, am Dorfplatz 1, direkt neben der Montessori-Schule gefunden hat. Dem alten Standort, im Seniorenheim Sankt Anna in Thansau, hat sozusagen der Corona-Virus den Garaus gemacht. Während der Hochphase der Pandemie mussten die „Reparitage“ – jeweils der dritte Samstag im Monat – so gut wie durchgehend ausfallen und auch jetzt noch wäre, zum Schutz der dortigen Bewohner, ein Repair-Betrieb dort nur mit großen Klimmzügen, wenn überhaupt, möglich gewesen.

Dabei hatte gerade dieser Standort die Idee des Repaircafés erst so richtig rund gemacht. Es ging Geraldine Hermann und ihren siebzehn ehrenamtlichen Mitstreitern von Anfang an – und das heißt seit 2014 – eben nicht nur ums Reparieren. Sprich um den Versuch, alte kaputte Gegenstände – vom Stuhl übers Fahrrad bis zu Kaffeemaschine oder Staubsauger – zu richten, anstatt von vornherein aufzugeben und sie wegzuwerfen. Wichtig war ihnen immer auch der Café-Anteil an der Repair-Institution gewesen. Die „Kunden“ sollten, während man versuchte, ihr Sorgenkind wiederzubeleben, bei einem Kaffee und einem Stück Kuchen ratschen können – das Repaircafé als Plauderbar. Und der Standort im Seniorenheim machte es möglich, dass auch die dortigen Bewohner vorbeischaun und - ohne das Haus zu verlassen - mit anderen ins Unterhalten kommen konnten.

Ein geniales Konzept, das großen Erfolg hatte. Das Repaircafé wurde schnell eine feste Adresse für viele Rohrdorfer und eine große Attraktion auch innerhalb des Seniorenheims. Nicht zuletzt, weil sich Geraldine Hermann immer um ein attraktives „Rahmenprogramm“ bemüht hatte: Ein Glasbläser etwa war schon einmal zu Gast gewesen, ein Eisschnitzer, die Polizei mit einer Infoveranstaltung zur Einbruchsvorbeugung – und immer wieder auch die Montessori-Schule, zum Beispiel mit einer Recycling-Modenschau der Schüler. Ein Kontakt, der mit der Zeit enger wurde, denn Geraldine Hermann begann, in der Nach-



Jeden 3. Samstag im Monat  
Nächster Termin:

**21. Januar 2023 - 13:30 bis 16:30**

Müll vermeiden, Ressourcen schonen, der Kurzlebigkeit von Gegenständen entgegenwirken oder Liebgewonnenes wiederherstellen. Das Repair-Cafe in Rohrdorf macht es möglich.

Ob Schreinerarbeiten, elektrische Geräte, Computer, Fahrräder, Schneiderei, Messer schleifen oder Anleitungen zum Stricken.

Es ist für jeden etwas dabei!

Wir freuen uns über zahlreiche Besucher und hoffen, dass wir helfen können .

Ihr Team vom Repair-Cafe Rohrdorf

**E-Mail:** repair-cafe@montessori-rohrdorf.de  
**Telefon:** 08031—887 45 44  
**Mobil:** 0172-4099342  
**Adresse:** Dorfplatz 1—83101 Rohrdorf

Eine Initiative von





mittagsbetreuung der Schule mitzuarbeiten und versuchte auch dort ihr Ideal „Richten statt Wegwerfen“ weiter zu verbreiten.

Vor diesem Hintergrund lag es nah, dass sich das Repaircafé, als es notgedrungen nach einem „coronasicheren“ Standort suchen musste, auch an die Montessorischule wandte. Eine Nachfrage, die dort auf offene Ohren stieß, wobei man, typisch für das Denken dort, sofort Nägel mit Köpfen machte: Man nahm das Repaircafé gleich ganz unter die Fittiche des Montessori-Trägervereins. Ein Riesensplendour, denn bislang war das Repaircafé ein loser Zusammenschluss der einzelnen ehrenamtlichen „Reparateure“ gewesen, aber kein Verein. Man hatte sich am Anfang nicht mit der Bürokratie, die mit einer Vereinsgründung verbunden ist, belasten wollen, sondern sich lieber gleich mitten in die Aufgabe gestürzt – und dabei war es geblieben.

Der Nachteil: Größere Spenden, gar Fördermittel sind ohne Vereinsstatus so gut wie nicht zu erhalten. Deshalb zum Beispiel sah sich der Rohrdorfer Gemeinderat vor gut einem Jahr auch zu einer ratsinternen Sammelaktion genötigt: Das Repaircafé hatte für den Aufbau einer neuen Homepage einen Zuschuss über 406 Euro beantragt. Für den Rat eigentlich eine klare Sache – allein: gemeindliche Förderungen dürfen nur eingetragenen Vereinen gewährt werden. Die pragmatische Lösung damals: Jedes Gemeinderatsmitglied öffnete noch in der Sitzung den Geldbeutel und warf zwanzig Euro in den Hut, um die gute Sache zu unterstützen.

Der neue Standort bietet also nicht nur räumlich eine feste Basis für das Repaircafé, auch inhaltlich werden durch den engen Verbund zur Schule viele Möglichkeiten eröffnet werden. Wie Michael Linnerer und Ruppert Rassnitzer vom Vorstand des Montessori Trägervereins bei der Eröffnungsfeier meinten, sei man ja in Sachen Ressourcenschonung und im Kampf gegen jede Wegwerfmentalität mit der gleichen Weltsicht unterwegs: Die beste Voraussetzung für jede Menge guter Ideen. Und weil Einfallsreichtum und Improvisationstalent ganz grundsätzlich zu den Tugenden von Repaircafé und Montessori-Trägerverein gehören, findet sich vielleicht auch in Zukunft zumindest ab und an eine Möglichkeit, die Senioren von Sankt Anna an „ihrem“ Repaircafé wieder teilnehmen zu lassen.

Text/Fotos: Gemeinde Rohrdorf



## Ab und zu ein Auto? Ab zu: DriveINN.

Jetzt testen  
ab nur  
4,90 €/Stunde!

Das E-Carsharing im Inntal.  
• Mit 100% Ökostrom  
• Ohne Fixkosten und Kautions

Jetzt kostenlos registrieren:  
[inn-ergie.moqo.de](http://inn-ergie.moqo.de)

**INNergie**  
Energie von hier.



## Jubilarfeier statt Hausbesuch

Seit vielen Jahren ist es gängige Praxis, dass die Gemeinde Rohrdorf ihren Jubilaren einen Hausbesuch abstattet. Der Erste Bürgermeister oder seine Stellvertretung besucht bei höheren runden Geburtstagen oder Ehejubiläen die Jubilarinnen und Jubilare, überreicht einen Geschenkkorb und damit die Glückwünsche der gesamten Gemeinde. Um den Gratulationen mehr Aufmerksamkeit und Bedeutung zu schenken, werden diese künftig in regelmäßigen Abständen im Rahmen einer offiziellen Jubilarfeier durchgeführt. Die Gemeinde lädt – je nach Anzahl der Jubilare – alle zwei bis drei Monate zu einer gemeinsamen nachmittäglichen Runde im Gasthaus ein und schafft damit einen feierlichen Rahmen für alle Bürgerinnen und Bürger, die ein außergewöhnliches Jubiläum feiern. Die Einladung erfolgt schriftlich; Rückfragen sind im Rathaus an Frau Neuner (08032-956431 oder [neuner@rohrdorf.de](mailto:neuner@rohrdorf.de)) zu richten.

Text: Gemeinde Rohrdorf

Redaktionsschluss für redaktionelle  
Beiträge in der Februar Ausgabe:  
Donnerstag, 12. Januar 2023  
[rsz@rohrdorf.de](mailto:rsz@rohrdorf.de)  
[rsz@samerberg.de](mailto:rsz@samerberg.de)





## Die Bücherei ist jetzt online

Ab Januar 2023 gibt es eine Neuerung in der Bücherei in Rohrdorf. Mit dem Programm Findus-Opac kann nun jeder Leser bequem von zu Hause aus am PC

sein Leserkonto verwalten. Er kann überprüfen welche Medien er aktuell ausgeliehen hat und wann diese zurückgegeben werden müssen. Auch die Verlängerung der Ausleihfrist ist online möglich.

Zudem hat jeder Leser die Möglichkeit den Medienbestand der Bücherei zu sichten, bereits zu Hause eine Auswahl zu treffen und aktuell entlehene Medien für sich reservieren zu lassen. Weitere Informationen und die Zugangsdaten erhalten die Leser vor Ort, bei ihrem nächsten Besuch, in der Bücherei. Wer sich schon jetzt mit dem Programm vertraut machen will kann, das unter der Internetadresse <http://rohrdorf.buchabfrage.de> gerne tun. Auf rege Teilnahme freut sich das Team der Bücherei Rohrdorf.

Text: Bücherei Rohrdorf

## Weihnachtszeit in Rohrdorf

Nicht alle Jahre, sondern endlich wieder – so hätte man die diesjährigen Weihnachtsmärkte überschreiben können: Nach zweijähriger Coronazwangspause eine fast normale Vorweihnachtszeit. Und für manche Besucher, etwa die des Weihnachtsmarktes in Thansau, mag es ein kleinwenig das Gefühl von Wiederheimkommen gewesen sein. Denn im positiven Sinn war alles wie immer: Der Markt in seinem abgeschlossenen Rund eine kleine Insel der Beschaulichkeit, die zu Weihnachten oft beschwört, aber selten erreicht wird. In Thansau war man aber trotz des „Nachholbedarfes“ unter sich, der Markt zwar sehr gut besucht, aber nicht überlaufen, so dass das, was ihn nicht zuletzt ausmacht, sich treffen und miteinander ratschen zu können, wirklich möglich war.

Der erste Höhepunkt der Adventszeit war aber ganz sicher der Weihnachtsmarkt Achenmühle. Schließlich findet er nur alle drei Jahre statt und „dank“ Corona waren es diesmal sogar vier Jahre, die man auf dieses ganz besondere



Ereignis warten musste: Der „Hunger“ nach dem besonderen Kletzenbrot des Marktes, den Plätzchen, den Marmeladen und Likören deshalb besonders groß – teilweise gingen hier die Vorräte noch vor Sonntagabend und damit dem Ende des Marktes aus. Auch vom selbstgefertigten Kunsthandwerk und den Stricksachen war zum Schluss nicht mehr viel übrig, ein Gewinn für ganz Rohrdorf, denn bekanntlich wird der gesamte Erlös des Marktes für soziale Projekte verwendet.

Ein ganz spezielles Ereignis auch das Krippenspiel der Rohrdorfer Trachtenjugend. Zwar ist die Weihnachtsgeschichte in der Adventszeit naturgemäß oft zu hören und zu sehen – aber nie so wie bei den Rohrdorfer Aufführungen. Der Spielort war nämlich hinter dem Achentaler Heimathaus. Das Haus mit Sägewerk und Stadl bietet geradezu die ideale Kulisse für eine bayrische Weihnachtsgeschichte. Zumal die Besucher nicht irgendwo am Rand standen, sondern mitten im Geschehen, die Geschichte lief sozusagen um sie herum ab. So war die mühselige und langwierige Herbergssuche von Maria und Josef nicht nur direkt mitzerleben, sondern geradezu mitzerleiden: Der kleine Stadl voller Stroh, in der das Kind dann zur Welt kam, für die beiden sicher ein Notquartier aber doch auch endlich ein Zufluchtsort. Dazu einer, den die drei Hirtinnen, die das Kind dann besangen, auch für die Zuhörer und Zuschauer zu einem ganz besonderen werden ließen.

Text/Fotos: Gemeinde Rohrdorf





## Wir müssen reden!

Besserwischer deines Vertrauens



Alex Neumann

Für dich da in Rosenheim  
und Landkreis  
Wartung Beratung Vorführung

0176 64 05 16 78

alexei.neumann@kobold-kundenberater.de



Vorwerk Deutschland Stiftung & Co. KG,  
Mühlenweg 17-37, 42270 Wuppertal



## Der Christkindlmarkt in Thansau hinterlässt bleibende Eindrücke



Die Stude Zeit ist vorbei. Jetzt kann's wieder ruhiger werden. Seit dem letzten Adventswochenende ist zumindest



auf dem Thansauer Festplatz wieder Ruhe eingkehrt. Der Christkindlmarkt 2022 ist vorbei. Bleibende Eindrücke, so hofft der Stopselclub Thansau, prägen die Erinnerung der Gäste des Marktes. Highlights wie der Krampferlauf, der Nikolaus oder die mobile Gulaschkanone des BRK waren wahre Hotspots für den Thansauer Advent. Die Mitglieder des Stopselclubs hoffen, dass alle Gäste eine schöne Zeit während ihres Besuches auf dem Christkindlmarkt hatten und bedankt sich für

die Unterstützung der Firma Martin Astner, der Firma Prosol und natürlich allen privaten Gönnern. Der Verein freut sich auf den Advent 2023!

Text/Fotos: Gemeinde Rohrdorf/Stopselclub Thansau



## Der Stopselclub Thansau dankt Vereinskameraden

Ein Verein lebt von seinen tatkräftigen Mitgliedern und jedes einzelne Mitglied hat sich während des Aufbaus des Christkindlmarktes verdient gemacht. Besonders hervorgehoben werden: Simon Obermeier, Markus Hilking, Markus Hierl und Roman Hawryluk, die am ersten Abend des Christkindlmarktes mit einer Urkunde bedacht wurden. Die Geehrten haben sich beim Aufbau mit einer stetigen Präsenz besonders hervorgehoben.

Natürlich verdankt der Verein den optimal gelaufenen Aufbau auch allen anderen Vereinsmitgliedern die dort zu Gange waren. Auch hier dankt die Vorstandschaft: Manuel Dengel, Hans-Dieter und Amalie Schabus, Maximilian Schabus, Stefan Kirschenbauer, Sebastian Hierl, Maximiliane Baumann, und Walter Hammerstingl!

Text/Foto: Stopselclub Thansau e. V.



v.l.: Erster Vorstand Benjamin Baumann mit den Geehrten Markus Hilking, Markus Hierl, Simon Obermeier und Roman Hawryluk

### Fundamt Rohrdorf

Im gemeindlichen Fundamt wurden folgende Gegenstände abgegeben:

**Schlüsselbund, Kinderfahrrad**

Wer einen solchen Gegenstand vermisst, wendet sich bitte an die Gemeinde Rohrdorf, Tel. 08032/9564-0.



# Harlekids

K I N D E R T H E A T E R

## Harlekids spielen „Philly Phantastico“



Das Jahresstück 2022: „Ein seltsames Paar“ von Neil Simon

Harlekin – die Komödie in Rohrdorf blickt auf ein erfolgreiches Jahresstück 2022 zurück. Ende Oktober konnte der Theaterverein nach langer Coronapause wieder ein abendfüllendes Stück auf die Bühne bringen. Der etwas andere Klassiker unter den Boulevard-Komödien, „Ein seltsames Paar“, begeisterte an den fünf Aufführungsterminen viele Zuschauer und sorgte für einen kurzweiligen Theaterbesuch mit einer gesunden Portion an Humor.

Motiviert geht es nun im Februar und März weiter. Nach „Lilli und die Waldelfen“ im Jahr 2019 spielen die Harlekids, die Kinder- und Jugendgruppe des Vereins, unter der Leitung und Regie von Claudia Weiß-Lorenz und Dolores Teetz wieder ein Kinderstück.

Zum zweiten Mal in der Vereinsgeschichte – das letzte Mal im Jahr 1998 – wird das Märchen „Philly Phantastico“ von Christina Stenger auf die Bühne im Turner Hölzl Rohrdorf gebracht.

Im Land der Erdmännchen leben Philly Faulpelz und Harry Hasenfuß in Ruhe und Zufriedenheit. Doch eines Tages finden sie einen Zauberstab. Es ist der Stab der Elfenkönigin, die ihn dazu braucht, die Jahreszeiten auf der Erde zu erhalten. Deshalb bekommen die beiden die Aufgabe, den Zauberstab schnell zur Elfenkönigin zurückzubringen und finden in den Feen und dem Biologielehrer Bertram Buntspecht dabei fleißige Helfer. Wäre da nicht die böse Hexe Grusella, die sich den beiden in den Weg stellt...

Die Aufführungstermine werden rechtzeitig bekannt gegeben.

Text/Foto: Harlekin –Die Komödie in Rohrdorf



## Zum Film „Die Unbeugsamen“

Über 100 interessierte Frauen konnten Ingrid Meindl-Winkler, Diözesanvorsitzende der Katholischen Frauengemeinschaft Deutschlands (kfd) und Katharina Steindlmüller, Dekanatsvorsitzende der kfd im Dekanat Inntal im Oktober in „maria kino“ in Bad Endorf begrüßen.

Die kfd hatte zum Film „Die Unbeugsamen“ eingeladen, der sehr klar und pointiert darstellt, mit welchen Problemen die Politikerinnen in der Bonner Republik zu kämpfen hatten, aber auch, welches Frauenbild in den 70er und 80er Jahren noch vorherrschte. Die Frauen, alle einflussreiche Politikerinnen aus dieser Zeit, plaudern „aus dem Nähkästchen“, wenn sie Ausschnitte von Reden und Fernsehinterviews kommentieren, was an einigen Stellen für Schmunzeln, oft aber eher für Erstaunen und Unverständnis sorgte, was sich Politiker in dieser Zeit noch erlauben konnten.

Gleichzeitig ist der Film auch eine Aufforderung an die nachfolgenden Generationen der Frauen, in diesem Kampf um politische Gleichstellung nicht nachzulassen und immer wieder Mitstreiterinnen zu finden. Dieses Anliegen betonten auch Frau Meindl-Winkler und Frau Steindlmüller in ihrer Begrüßung der Gäste, da die kfd sowohl innerhalb der Kirche, sich aber auch im politischen Leben immer wieder entschieden für die Rechte der Frauen einsetzt, nicht zuletzt im Rahmen des Synodalen Wegs. Hier hatte sich Frau Steindlmüller im Vorfeld der 3. Versammlung aufgemacht und an jeden der beteiligten Bischöfe persönlich einen Brief geschrieben mit der dringenden Bitte, sich doch für die Annahme der Papiere zur Stellung der Frau in der Kirche auszusprechen. Sicherlich ein weiterer Mosaikstein, der zum Gelingen zumindest dieses Teils des synodalen Weges geführt hat. Die Verantwortlichen der kfd Deutschland hoffen nun, dass mit diesem Film die Diskussion rund um die Arbeit mit dem Thema der Rolle der Frau in Kirche und Gesellschaft, wieder, auch in den Ortsgruppen, neuen Schwung bekommt.

Text/Foto: kfd Deutschland

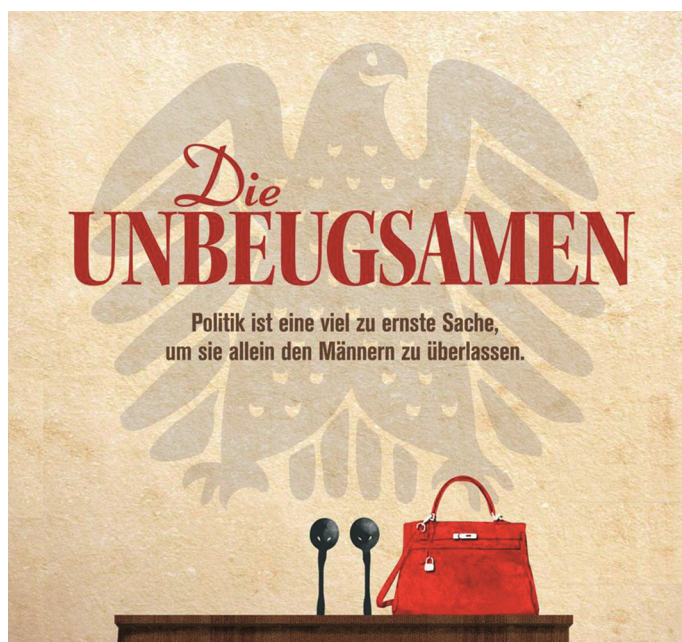





## Sanierung des Thansauer Feuerwehrhauses



Erster Bürgermeister Simon Hausstetter, Franz Gemmer (Vorstand FFW Thansau), Markus Lankes (Pflasterbau), Hans Reck (Kommandant), Simon Gartner (Bauunternehmen) vor der sanierten Westfassade

Wasser ist eigentlich kein Medium, das den Feuerwehren direkt fremd ist. Zumindest, solange es nicht im eigenen Haus auftaucht, wie bei der Thansauer Wehr. Dort stellte man schon vor Jahren fest, dass es im Feuerwehrgebäude „feuchtelte“. Der Grund dafür war lange nicht herauszukriegen, denn Wasser kommt normalerweise von oben, das Dach war aber in Ordnung und nicht, wie befürchtet, ir-

gendwo undicht. Erst allmählich kam man auf die eigentliche Ursachenkette. Das Wasser kam von unten, denn die Drainage vor dem Haus hatte deutliche Schwächen. Infolge einer nicht optimal angebrachten Wärmedämmung an den Außenwänden fand das Nass dann seinen Weg nach oben, durchfeuchtete allmählich den Wandaufbau und lies die Innenräume klamm und muffig erscheinen.

Diese Probleme sind nun alle beseitigt: die Regenwasserab-  
leitung entlang der Hauswand ist vernünftig aufgebaut, die Dämmung dort wo nötig ertüchtigt und das ganze Gebäude neu gestrichen. Jetzt geht es nur noch darum, auch die Innenräume dem jetzt wieder ansprechendem Äußeren anzupassen. Aus Erfahrung klug geworden, will die Feuerwehr Thansau damit aber warten, bis sichergestellt ist, dass die Trockenlegungsmaßnahmen auch wirklich erfolgreich waren. Weil die Chance dafür groß ist, wird die Feuerwehr Thansau in Zukunft mit Wasser nur noch dann zu tun haben, wenn sie es wirklich braucht: beim Löschen.

Text/Foto: Gemeinde Rohrdorf

Redaktionsschluss für redaktionelle  
Beiträge in der Februar Ausgabe:  
Donnerstag, 12. Januar 2023  
[rsz@rohrdorf.de](mailto:rsz@rohrdorf.de)  
[rsz@samerberg.de](mailto:rsz@samerberg.de)



**PRECHTL**  
*Hier geht's mir gut*



Bad Aibling Ebersberger Straße 1  
Brannenburg Nußdorfer Straße 33  
Raubling Friedrich-Fuckel-Straße 3  
Bad Feilnbach Kufsteiner Straße 44

Ab 1. Februar 2023 am Marktstand

**Tiroler Wurst- und Schinkenspezialitäten**

von der Dorfmetzgerei Pfluger aus Thiersee

**Tiroler Spezialbrote** von der Bäckerei Margreiter aus Kundl

**und Tiroler Käsespezialitäten**



Öffnungszeiten: Montag bis Samstag 8.00 bis 20.00 Uhr

[prechtl.de](http://prechtl.de)



**Wir kaufen Wohnmobile  
+ Wohnwagen**  
**03944 - 36160**



**WOHNMOBIL-CENTER**  
Am Wasserturm [www.wm-aw.de](http://www.wm-aw.de)



**Stammtisch eingerichtet**  
Einladung an LandwirtInnen  
und alle Interessierten

Die Öko-Modellregion richtet einen monatlichen Stammtisch ein. Dieser findet abwechselnd am ersten Mittwoch oder Donnerstag eines Monats ab 19.00 Uhr beim Hofwirt in Neubeuern statt. Jeder Stammtisch steht unter einem anderen Motto / Thema. Der erste Stammtisch beschäftigte sich mit den Fragen „Öko-Modellregion, was ist das? Wie kann ich mitmachen? Kostet es etwas? Was macht die Öko-Modellregion eigentlich?“ und fand bereit im Dezember 2022 beim Hofwirt in Neubeuern statt.

Herzlich eingeladen sind Landwirtinnen und Landwirte (unabhängig von der Bewirtschaftungsweise des Betriebes) und alle Verbraucherinnen und Verbraucher, die Interesse haben, das ÖMR-Team kennenzulernen oder sich ganz unverbindlich über die Arbeit der ÖMR informieren möchten. Im neuen Jahr geht es am Donnerstag, den 12.01.2023 weiter. Das Thema wird auf der Homepage und in den sozialen Medien rechtzeitig bekannt gegeben.

Das ÖMR Hochries-Kampenwand-Wendelstein über zahlreiches Kommen und auf ein Kennenlernen.

Text: ÖMR Hochries-Kampenwand-Wendelstein



**Der Nikolaus  
war da**

Mit klopfenden Herzen und glänzenden Augen wurde in den Grundschulen Rohrdorf und Thansau der Nikolaus erwartet. Dann endlich war es so weit. Ein heftiges Pochen an der Klassenzimmertür war zu hören und der Nikolaus trat herein. Er las den Kindern aus seinem goldenen Buch sowohl Lobenswertes vor, forderte sie aber auch auf, manche Dinge besser zu machen. Zum Abschluss trugen die Schüler Gedichte und Lieder vor. Dann erhielt jedes Kind ein liebevoll gepacktes Säckchen. Mit einem herzlichen Dankeschön verabschiedeten die Schüler den Nikolaus. Dieser Dank geht auch an die „Engelchen“ des Elternbeirates für die Organisation und das Packen der Säckchen.

Der Dank geht an die Familie Summerer aus Geiging und Veronika Lumpe, die die Äpfel gespendet haben, sowie an Kathrins Dorfladen in Achenmühle, die den Elternbeirat immer tatkräftig unterstützt. Auch wurde ein Teil wie schon in den letzten Jahren dem Kinderheim in Pinswang vorbeigebracht, der dort sehr dankbar in Empfang genommen wurde.

Text/Foto: Grundschule Rohrdorf



**Der Krieger- und Veteranenverein Rohrdorf**

lädt ein zum traditionellen



**Preisschafkopfen**



**Montag, den 06. Januar 2023**

14.00 Uhr  
Gasthaus zur Post Rohrdorf

Einsatz 10 Euro

Drei Hauptpreise, zwei Tischpreise, ein Schneiderpreis

Text: Krieger- und Veteranenverein Rohrdorf



**We love Rock`n`Roll  
– Festival of Rock!**

Am 7.1.2023 findet endlich wieder der Krönungsball in der Turner Hölzl Halle statt.

Die Vorbereitungen sind in vollem Gange und die gesamte Truppe der Rohrdorfer Faschingsgesellschaft freut

sich darauf, endlich, nach fast vier Jahren, in die Faschings-saison starten zu dürfen.

Unter dem Motto „We love Rock`n`Roll – Festival of Rock“ wird es in Rohrdorf wieder laut. Prinzessin Maxima I. „Beautiful Voice of the Highest Mountain“ und Prinz Florian II. „Rocking God of Hell Fire“ sowie die Gardemädchen und Minister sind hoch motiviert dem Publikum ein mitrei-ßendes Programm präsentieren zu dürfen.

Musikalisch wird der Ball von der Band Nebraska umrahmt, die in der aufwendig dekorierten Halle für eine gut gefüllte Tanzfläche sorgen wird.

Des Weiteren finden folgende Veranstaltungen im Rohrdorfer Fasching statt:

**Der Gildeball** mit sieben Gastgilden aus dem Stadt- und Landkreis am 21.01.23 in der Turner Hölzl Halle. Der Kartenvorverkauf hierfür beginnt am 11.01.23 im Fußballer Sportheim ab 18.00 Uhr am Turner Hölzl.

**Kinderfasching** am 29.01.2023 ab 13.00 Uhr und der **Faschingszug** mit anschließendem **Faschingstreiben** findet am 12.02.23 ab 14.00 Uhr.

Auftrittsbuchungen sind unter folgendem Kontakt möglich: [termine@rohrdorfer-fasching.de](mailto:termine@rohrdorfer-fasching.de).

Die RFG freut sich auf zahlreiche Besucher und einen rockigen Fasching 2023!

Text/Foto: Rohrdorfer Faschingsgesellschaft

**Stickeralbum noch voll machen.**

**Jetzt fehlende Bilder bestellen bei:**

[sticker@tsv-rohrdorf.de](mailto:sticker@tsv-rohrdorf.de)

**Bei Bestellung Seitennummer  
und Namen angeben**

SAISON 2021/22

froggx Stickeralbum

**WE LOVE ROCK N ROLL  
FESTIVAL OF ROCK**

**Unsere Termine im Fasching**

**2023:**

- 07.01.2023 - Krönungsball
- 21.01.2023 - Gildeball
- 29.01.2023 - Kinderfasching
- 12.02.2023 - Faschingszug
- 21.02.2023 - Kehraus

RFG FASCHING 2023

**PERRET** 

TECHNIK FÜR LAND | FORST | KOMMUNAL & GARTEN



**Service-Inspektion Motorgeräte  
noch bis 14.2.23 zum  
Winter-Aktionspreis!**

**... damit Sie entspannt  
in die Saison starten können**

PERRET | Rauwöhrstr. 40 | Neubeuern | [www.perret-gmbh.de](http://www.perret-gmbh.de)  
Öffnungszeiten: Mo-Fr 8.00-12.00 + 13.30-17.30 Uhr, Sa 8.00-12.00 Uhr





# Faschingskranz

## FFW Rohrdorf

Mit Auftritt der Rohrdorfer  
Garde

13.01.2023  
20Uhr  
Feuerwehrhaus  
Rohrdorf



Barbetrieb und freier Eintritt



### Christbaum-Sammel-Aktion

Am Samstag, den 07. Januar 2023 ab 08.00 Uhr sammelt die Jungbauernschaft Rohrdorf die abgeschmückten Christbäume an den Straßen in und um Rohrdorf ein.

Die Abholmarken sind für 4 Euro beim Dorfbäcker Rohrdorf, Christbaumverkauf Unterseher am Dorfplatz Rohrdorf, Getränkemarkt Strouhal in Thansau und beim Bäcker in Lauterbach erhältlich. Der Erlös wird wie jedes Jahr einem gemeinnützigen Zweck gespendet!

Text: Jungbauernschaft Rohrdorf

**Nachmieter gesucht!**  
Kuscheliges/Helles Zimmer mit Toilette/Dusche,  
1.OG, ab Januar 23  
als Büro oder Ferienwohnung  
zu vermieten, 18,5 qm<sup>2</sup>, Grainbach  
**Telefon: 0173/8905473**



### Neuer Briefkasten am Gemeindeamt

Die Gemeindeverwaltung Rohrdorf weist daraufhin, dass es künftig nur noch am **Hintereingang** des Rathauses einen Briefkasten gibt.

Es wurde ein stabiler großer Briefkasten mit Paketfach, gut sichtbar, montiert. Es wird gebeten, diesen für die gesamte Post an die Gemeinde und den Abwasserzweckverband zu benutzen.

Der Briefkasten am Haupteingang ist verschlossen, der Briefkasten an der hinteren Treppenanlage wurde entfernt. Wir bitten um Beachtung!

Text/Foto: Gemeinde Rohrdorf



**ACHTUNG!!! ACHTUNG!!! ACHTUNG!!!**  
Redaktionsschluss für redaktionelle  
Beiträge in der Februarausgabe:  
Donnerstag, 12. Januar 2023  
rsz@rohrdorf.de  
rsz@samerberg.de

### Sitzungs- und Terminplan der Gemeinde Rohrdorf



**Januar 2023**

|            |   |           |
|------------|---|-----------|
| 19.01.2023 | Bauausschusssitzung<br>Sitzungssaal Gemeindeamt | 19.00 Uhr |
| 26.01.2023 | Gemeinderatssitzung<br>Sitzungssaal Gemeindeamt | 19.00 Uhr |

**Hinweis zur Bauausschuss-Sitzung**  
Vollständige Baugesuche müssen zwei Wochen vor der Sitzung im Rathaus Rohrdorf eingereicht sein, wenn sie auf die Tagesordnung der Sitzung genommen werden sollen.

Bitte wegen Änderungen und dem Sitzungsort dazu immer den aktuellen Aushang an den öffentlichen Anschlagtafeln und den Hinweis auf der Gemeindehomepage unter [www.rohrdorf.de](http://www.rohrdorf.de) beachten!

## Stellenausschreibung für die Kläranlage Bockau



**Sie suchen eine neue Herausforderung?**

Wir haben sie!

**Ihnen liegt die Umwelt am Herzen?**

Uns auch!

**Sie arbeiten gerne in einem Team und bringen Ihren Beitrag für ein gutes Betriebsklima?**

Das machen wir auch!

**Selbständiges und eigenverantwortliches Arbeiten sind Ihre Stärken?**

Unsere auch!

**Sie haben eine Ausbildung zum Elektriker, Schlosser oder als Fachkraft für Abwassertechnik bzw. Ver- und Entsorger?**

Dann freuen wir uns auf Ihre Bewerbung!

**Ihr neues Aufgabengebiet umfasst im Wesentlichen:**

- Betrieb und Kontrolle der Abwasserreinigungsanlagen einschließlich der Prozessdatenerfassung und -verarbeitung
- Instandhaltung von Maschinen- und Messeinrichtungen
- Reparatur- und Wartungsarbeiten sowie die Behebung von Störungen
- Eigenüberwachungsmessungen
- Leistung von Rufbereitschafts – und Wochenenddiensten

**Das Anforderungsprofil:**

- Facharbeiter/in mit abgeschlossener Berufsausbildung als Elektriker/in oder Schlosser/in sowie der Bereitschaft zur fachlichen Aus- und Weiterbildung
- oder Fachkraft für Abwassertechnik bzw. Ver- und Entsorger/in (Fachrichtung Abwasser)
- Führerschein der Klasse B, wünschenswert BE
- Bereitschaft zum selbständigen Arbeiten und zur Fort- und Weiterbildung

**Das können wir Ihnen bieten:**

- Eine leistungsgerechte Vergütung nach dem TVöD
- Die Sozialleistungen des öffentlichen Dienstes
- Einen sicheren Arbeitsplatz und unbefristeten Arbeitsvertrag
- Langfristige Einsatzpläne in der Bereitschaft, die für uns wichtig sind, damit Sie Beruf und Privatleben gut vereinbaren können

Wenn wir das sind, was Sie suchen, dann freuen wir uns über Ihre aussagekräftigen Bewerbungsunterlagen. Bitte senden Sie diese bis zum 09.01.2023 an den Abwasserzweckverband Simssee, Rathausplatz 1, 83071 Stephanskirchen.

Sie haben noch Fragen? Dann wenden Sie sich an den Geschäftsführer des AZV Simssee, Herrn Lohse, unter Tel. 08031/722351.

Text: AZV Simssee

## GUTEN RUTSCH!



**Wir wünschen allen Kunden, Geschäftspartnern und Freunden ein gesundes, glückliches und erfolgreiches Jahr 2023.**

**Wir bedanken uns für die gute Zusammenarbeit und freuen uns auf neue Herausforderungen und Projekte im neuen Jahr.**

Friedrich Schauer GmbH · Obere Dorfstr. 12 · 83101 Rohrdorf  
08032/189690 · info@schauerbau.de · www.schauerbau.de

„Werte wie Respekt, Fairness, Verlässlichkeit und eine Kommunikation auf Augenhöhe sind uns auch im digitalen Zeitalter ganz wichtig.“

All das finden wir hier:

**dyco MEDIA**  
www.dyco.de

Büro für Webdesign, Werbung & Leichte Sprache  
Lilienstraße 3  
83101 Rohrdorf-Thansau  
Fon: 08031.4698109  
info@dyco.de





## Saisonstart bei den Törwanger Schützen

Mit der Jahreshauptversammlung und dem Anfangsschießen startete im November die Schützengesellschaft Törwang in die Saison 2022/2023.

Um Ring und Blattl kämpften 34 Schützen an zwei Abenden. Der 1. Schützenmeister Florian Staber konnte eine Woche später zahlreiche Vereinsmitglieder zur Preisverleihung begrüßen.

Die ersten drei Plätze in den einzelnen Klassen belegten:

### Damen:

1. Heimerl Katharina, 2. Marchfelder Lisa, 3. Fichtner Andrea

### Damen Aufleger:

1. Staber Klara, 2. Mertin Vroni, 3. Wagner Kathi

### Herren:

1. Wimmer Josef jun., 2. Maurer Michael, 3. Schweinsteiger Thomas

### Herren Aufleger:

1. Rieder Rainer, 2. Wimmer Josef sen., 3. Moser Wolfgang  
Auf die besten Blattl gab es schöne Sachpreise zu gewinnen. Josef Huber jun., Wolfgang Moser und Michael Staber jun. erzielten die besten Treffer und konnten sich zuerst einen Preis aussuchen.

Anlässlich des 125-jährigen Bestehens der Schützengesellschaft Törwang wurde eine Jubiläumsscheibe gemalt, die beim Anfangsschießen ausgeschossen wurde.

Den besten Schuss und somit den Gewinn der Ehrenscheibe gelang Robert Staber.

Da in der vorherigen Saison nur das Anfangsschießen abgehalten werden konnte, fanden beide Preisverleihungen hintereinander statt. Beim Anfangsschießen 2021 erzielte Katharina Heimerl den besten Treffer und durfte sich über die Schützenscheibe freuen.

Dank dem großen Interesse beim Schnupperschießen im Sommer kann nun wieder eine Jugendmannschaft aufgebaut werden.

Viele Jugendliche kamen bereits zum ersten Treffen.

Wer Interesse hat, kann sich bei Florian Staber melden oder Freitags von 18.30 – 19.00 Uhr zum Schnupperschießen zum Badwirt kommen.



Katharina Heimerl, 1. Schützenmeister Florian Staber und Robert Staber

## Nachmieter gesucht!

Kuscheliges/Helles Zimmer mit Toilette/Dusche,  
1.OG, ab Januar 23  
als Büro oder Ferienwohnung  
zu vermieten, 18,5 qm<sup>2</sup>, Grainbach  
Telefon: 0173/8905473

## Adventsingen auf dem Samerberg Kirchen- und Musik-Genuss



Es war nach den Jahren der notwendigen Pause eine innere und sichtbare Freude, dass das Adventsingen auf dem Samerberg in der Pfarrkirche „Mariä Himmelfahrt“ von Törwang nicht nur eine große Anzahl von Zuhörern, sondern auch dessen uneingeschränkte Zustimmung fand. Hauptverantwortlich waren hierfür die Mitwirkenden, die sich wie folgte und allesamt aus Samerberger Reihen zusammensetzten: Sprecher war Diakon Günter Schmitzberger mit Gedanken zum Advent und zur Gegenwart, Genoveva Schwarz, die Leiterin des neuen Pfarrei-Kinderchores, der Kirchenchor Samerberg unter der Leitung von Jürgen Gieck, vier Samerberger Bläser, die Samer Sänger, das Harfenduo der Geschwister Julia und Elisabeth Sinnhart, die Geschwister Bauer, das Volksmusik-Instrumenten-Duo Hans Wiesholzer und Gabi Reiserer sowie die erfrischend auftretenden Samerberger Hirtenkinder, die angeleitet und vorbereitet waren von Monika Bauer und Anna Maurer. Die Gesamt-Zusammenstellung des Programmes übernahm Gabi Reiserer, der Erlös des Samerberger Adventsingens wird für soziale Fälle auf dem Samerberg verwendet.

Text: Hötzelsperger, Fotos: Rainer Nitzsche





Samerberger Dorf-Advent  
ein echtes Wintermärchen



Frau Holles erster richtiger Schneefall im frisch begonnenen Winter war geradezu das i-Tipfelchen für den heuer wieder möglichen Dorf-Advent auf dem Samerberg. Der eh schon malerische Dorfplatz zwischen Gottes-, Wirts- und Rathaus war gefüllt von schön hergerichteten Marktständen und von Besuchern, die auch weit über den Samerberg hinaus herkamen. Gemeinsam waren Kirchenchor, Samer Sänger und Tourismusverein veranstaltende Gastgeber, sie wurden noch von vielen weiteren Ehrenamtlichen unterstützt, so dass Anbieter und Gäste – sowie Kinder wegen des großzügigen Nikolaus-Besuchs – gleichermaßen auf ihre Kosten kamen. Für musikalische Freuden sorgte ein Bläserquartett aus den Reihen der Musikkapelle Samerberg. Unter den Anbietern war auch die Feuerwehr Törwang, die für ihr nächstjähriges Jubiläum „150 Jahre FFW Törwang“ einen Vorverkauf für Festzeltveranstaltungen anbot.

Text: Hötzelsperger, Foto: Rainer Nitzsche



Bitte nehmt Rücksicht bei der  
Nutzung von Wertstoffinseln

LANDKREIS  
ROSENHEIM

Türenschlagen, Glasklirren, Kavaliertart – Anwohner von Wertstoffinseln müssen bei der Entsorgung von Glas und Papier oftmals viel Lärm hinnehmen. Besonders ärgerlich und auch belastend sind die Geräusche, wenn Motoren und Autoradios beim Stopp unnötig laut weiterlaufen.

Werden die Wertstoffinseln dann auch noch am frühen Morgen, bei Nacht oder sonntags genutzt, ist das Maß des Erträglichen endgültig erreicht.

Um Anwohner vor unnötigem Lärm an Wertstoffinseln zu schützen, hat der Landkreis Rosenheim festgelegt, dass die Wertstoffinseln nur werktags von 7 – 20 Uhr benutzt werden dürfen. Sollten auf einem Schild vor Ort andere Einwurfzeiten angegeben sein, sind natürlich diese zu beachten. Verstöße gegen die zulässigen Einwurfzeiten können im Übrigen mit Bußgeld geahndet werden.

Im Interesse der Anwohner sowie auch im eigenen Interesse werden daher alle Bürgerinnen und Bürger gebeten, sich an die zulässigen Einfüllzeiten zu halten und auf die Beschilderung vor Ort zu achten. Es sollte selbstverständlich sein, den eigenen Schallpegel beim Entsorgen möglichst niedrig zu halten und z. B. Motor und Autoradio abzustellen.



**Redaktionsschluss für redaktionelle Beiträge in der Februar Ausgabe:  
Donnerstag, 12. Januar 2023  
rsz@rohrdorf.de, rsz@samerberg.de**

Wir wünschen unseren Kunden ein gutes und erfolgreiches neues Jahr.

BRILLEN SO  
INDIVIDUELL  
WIE DU

Und auch im neuen Jahr:  
Fern- oder Lesebrille  
komplett nur  
**ab 98,00 €**  
inkl. Premiumgläser\*

\* incl. individuell gefertigter Kunststoffstärkenlaser mit Superentspiegelung und Hartschicht bis dpt. ± 4,0 cyl. 2,0.

**Augenoptik**

am Schloßberg

**Geschäft:**  
Salzburger Straße 19  
83071 Stephanskirchen  
Telefon: 08031-12416

**Privat:**  
Hammererweg 61  
83071 Stephanskirchen  
Telefon: 08036-306732

AMA 0174



## Neue Loipenbeschilderung auf dem Samerberg installiert

„Der Langlaufwinter kann kommen und wir würden uns sehr freuen, wenn unser neues Beschilderungskonzept der Loipe auf dem Samerberg genutzt wird und endlich zum Einsatz kommt“, erklärt Monika Schimanski, Leiterin der Gäste-Information Samerberg. Nur gemeinsam, und mit der tatkräftigen Unterstützung unseres Loipenpräparators, lokaler Werbeagenturen, Sponsoren und unserem Bauhofteam der Gemeinde, wurde dieses Projekt nun zu Ende geführt. Die Loipen wurden im letzten Jahr gelaufen, damit die Geodaten/Tourdaten in einer Karte dargestellt werden können. Das Konzept umfasst auch die neue Bezeichnung der Loipen und die Beschilderung, so dass auch nicht-ortskundige Sportler den Weg zurück zum Parkplatz, in die warme Stube der Samerberger Gastwirte oder zurück zum Vermieter finden.



- Neue Übersichtsschilder an den Parkplätzen wurden installiert,
- Richtungsweisende Schilder in der Loipe,
- ein Informationsflyer wurde erstellt, und
- natürlich sämtliche digitale Medien auf den neuesten Stand gebracht.

Acht großzügige Sponsoren halfen, um die Umsetzung für die Gemeinde besser finanzierbar zu machen – einen herzlichen Dank nochmal an dieser Stelle. Jetzt hoffen wir auf einen schneereichen Winter und wünschen viel Freude beim Ausprobieren.

Eure Gäste-Information Samerberg



## Herzlich Willkommen zur Anmeldung für das Betreuungsjahr 2023/2024

| Anmeldung in der <b>Kinderkrippe Samerberg</b>  | Anmeldung im <b>Kindergarten Samerberg</b>   |
|---|--|
|   |  |
| Montag, 27. Februar 2023 – Freitag, 17. März 2023   | Montag, 27. Februar 2023 – Freitag, 17. März 2023  |
| Das Anmeldeformular finden Sie auf unserer Internetseite <a href="http://www.kinderkrippe-samerberg.de">www.kinderkrippe-samerberg.de</a>   | Das Anmeldeformular finden Sie auf unserer Internetseite <a href="http://www.kindergarten-samerberg.de">www.kindergarten-samerberg.de</a>                            |
| <b>Zielgruppe Krippe:</b><br>Kinder ab ca. einem Jahr bis zum Übertritt in den Kindergarten   | <b>Zielgruppe Kindergarten:</b><br>Kinder im Alter von 3 Jahren bis zum Schuleintritt<br><b>Zielgruppe Flexigruppe:</b><br>Kinder ab ca. 2 1/2 Jahre bis ca. 4 Jahre |
| <ul style="list-style-type: none"> <li>• Bitte schicken Sie das vollständig ausgefüllte Anmeldeformular an unsere E-Mail-Adresse: <a href="mailto:kinderkrippe@samerberg.de">kinderkrippe@samerberg.de</a> oder per Post an: Kindergarten Samerberg, Schwimmbadstr. 5, 83122 Samerberg</li> <li>• Die verbindliche Platzzusage erfolgt in schriftlicher Form, nach Abschluss der Bearbeitung, zum 31.03.2023.</li> <li>• Anmeldungen zu einem späteren Zeitpunkt können nur bei noch freien Plätzen berücksichtigt werden.</li> <li>• Bei Rückfragen wenden Sie sich gerne an die Gesamtleitung unserer Einrichtungen. Andrea Paul ist erreichbar unter der Telefonnummer 08032/97993-29. (Montag bis Donnerstag 7:00 – 12:30 Uhr)</li> </ul> |  |
| <b>Ihr Kindergarten- und Krippenteam, Gemeinde Samerberg</b>  |  |

## Der Nikolaus zu Besuch am Samerberg

Am Dienstag, den 06.12. freuten wir uns sehr über den Besuch vom heiligen Nikolaus, der bei uns am Samerberg sowohl im Kindergarten, als auch in der Kinderkrippe vorbeigeschaut hat.

Schon von weitem, konnten wir den Nikolaus durch viele Glockentöne mit seiner Kutsche heranfahren hören. Die Kinder staunten durchs große Fenster und beobachteten wie der Nikolaus mit zwei großen Pferden zur Kinderkrippe



gezogen wurde. Gekleidet mit seinem beeindruckenden Bischofsgewand, seinem goldenen Stab und dem voll beladenen Sack stieg er von der Kutsche und kam zu uns in den Garten. Durch die offene Terrassentüre, konnten die Kinder selbst entscheiden ob sie rausgehen oder den Nikolaus lieber vom Zimmer aus bewundern wollten.

Mit lieben Worten begrüßte uns der Nikolaus und lies





uns einen schweren Sack, gefüllt mit den Nikolaussocken der Kinder, da.  
Vielen Dank lieber Nikolaus für deinen Besuch! Wir freuen uns, dich im neuen Jahr wieder bei uns begrüßen zu dürfen.

Kinder und Team der Kinderkrippe Samerberg

Auch dieses Jahr konnten mit Herrn Bürgermeister Huber und unserem Diakon Herrn Schmitzberger zwei "Hochkaräter" verpflichtet werden.  
Gebannt lauschten die jeweils etwa 40 Kinder den spannenden Geschichten und Erzählungen und im Nu war es dunkel und die Vorlesestunde um.  
Einen herzlichen Dank an unsere beiden Vorleser, die mit ihrer wunderbaren Art diesen Abend zu einem echten Highlight haben werden lassen!



NEU am Samerberg

## LISA CAMEN

*Dipl.-Psychologin & Paartherapeutin*

*Privatpraxis für Psychotherapie nach dem Heilpraktikergesetz, Paartherapie & Mediation*

Tel. 08032 98 98 588 · [www.lisacamen.de](http://www.lisacamen.de)



### Vorlesetag an der Grundschule Samerberg

*"Es gibt mehr Schätze in Büchern als Piratenbeute auf der Schatzinsel... und das Beste ist, du kannst diesen Reichtum jeden Tag deines Lebens genießen."*  
- Walt Disney -

Es war mal wieder so weit. Wie vor Corona Zeiten eigentlich schon traditionell fanden am 29.11 und am 01.12. zwei Vorlesetage für die Schülerinnen und Schüler der Grundschule Samerberg statt.



Die Gemeinde Samerberg sucht ab sofort

## Reinigungskräfte als Teilzeit- bzw. geringfügig Beschäftigte (w,m,d) für den gemeindlichen Kindergarten.

Die wöchentliche Arbeitszeit kann individuell vereinbart werden.  
Sofern Sie Interesse haben, setzen Sie sich bitte mit Herrn Müllinger in Verbindung (Tel. 08032/9894-13) oder senden Sie uns Ihre Bewerbungsunterlagen per E-Mail [andreas.muellinger@samerberg.de](mailto:andreas.muellinger@samerberg.de) zu.

BaderMainzl

**UNSER SERVICE FÜR SIE:**

|                              |                        |
|------------------------------|------------------------|
| - Reparaturen                | - Mobilitätsgarantie   |
| - Autovermietung             | - HU und AU-Service    |
| - Hol- und Bringservice      | - Reifenservice        |
| - Expressservice             | - Autoglasservice      |
| - Original-Teile und Zubehör | - Wartungspakete       |
| - Notdienst rund um die Uhr  | - Garantieverlängerung |

SCHAUEN SIE AUF UNSERER INTERNETSEITE VORBEI UND VEREINBAREN SIE ONLINE IHREN SERVICETERMIN!

**BaderMainzl GmbH & Co. KG**  
 Außere Münchener Straße 60 · 83026 Rosenheim  
 Tel. 08031 8706-0 · [rosenheim@badermainzl.de](mailto:rosenheim@badermainzl.de)

[www.badermainzl.de](http://www.badermainzl.de)



## Ausführlicher Querschnitt durch die Gemeindepolitik

Bürgerversammlung 2022 der Gemeinde Samerberg war wieder gut besucht

Eine kompakte Rückschau der Gemeindepolitik der letzten 12 Monate gab Samerbergs Bürgermeister Georg Huber bei der diesjährigen Bürgerversammlung in der Samerberger Halle. Mit rund 120 Besuchern war das Interesse der Bürger recht ansprechend.

Steffi Wimmer (ÖMR Management) informierte über die Ökomodellregion Hochries-Kampenwand-Wendelstein, und Bernadette Schächter (Asylsozialberatung) schilderte die Situation der Flüchtlingshilfe auf dem Samerberg. Dabei lud sie insbesondere Samerberger Bürger ein, sich auch für die Betreuung der Flüchtlinge zu engagieren.



Gut besucht war heuer wieder die Bürgerversammlung in der Samerberger Halle

reich investiert. Mit dem Neubau des Kindergartens und der Schulkindbetreuung (5,3 Mio Euro) habe man neue Maßstäbe setzen können, der Haushalt der Gemeinde sei aber weiterhin geordnet, bilanzierte Georg Huber. Das Gesamtvolumen des Haushalts beträgt 2022 rund 8,7 Mio Euro. Größte Einnahmenposten sind die Gewerbesteuer (680 000 Euro), die Schlüsselzuweisung (700 000 Euro) sowie der Anteil an der Einkommenssteuer (1,9 Mio Euro). Einen neuen Höchststand erreicht dagegen die Kreisumlage mit 1,58 Mio Euro auf der Ausgabenseite.

Zahlreiche Bauleitplanungen wurden in den vergangenen Jahren angestoßen und zum Teil abgeschlossen, darunter auch größere Erschließungsmaßnahmen in Hundham und an der Heubergstraße in Grainbach. Beide Male konnten Baugrundstücke für Einheimische geschaffen werden. Weitere Schwerpunkte im ablaufenden Jahr war die gelungene Einweihung des neuen Kindergartens sowie der Neubau der Paula Schamberger Stiftung in Rosenheim, wo eine inklusive Wohngemeinschaft für Studenten und behinderte jungen Leute einen Platz gefunden hat. Intensiv hat sich die



Das neue Studentenwohnhaus in der Schillerstraße in Rosenheim wurde von der Paula Schamberger Stiftung errichtet.

Gemeinde heuer auch mit einem neuen Leitbild beschäftigt. Dabei hat das Büro nonconform eine breite Bürgerbeteiligung ermöglicht, mit dem Ergebnis des Prozesses setzt sich derzeit der Gemeinderat auseinander. Erste Beschlüsse seien bereits gefasst worden, sagte Huber nach einer Klausur des Gemeinderats. Sämtliche Projekt-Unterlagen des Leitbilds sind auf der Gemeinde Homepage nachzulesen. Zur Verkehrswende könne nur ein funktionierender öffentlicher Personennahverkehr (ÖPNV) beitragen, hier gebe es



Steffi Wimmer erläuterte die Aufgaben der Ökomodellregion.

Sebastian Thurnhuber (Polizeiinspektion Brannenburg) sprach aus der Sicht der Polizei zur aktuellen Sicherheitslage im Gemeindegebiet. Aus den Reihen der anwesenden Samerberger Bürger gab es Kritik am schlechten Straßenzustand des Ebenwegs in Grainbach. Auch die aus Sicht mancher Betroffener zu lange Straßensperre bei der Baustelle im Ortsteil Hundham wurde thematisiert.

Obwohl die Gemeinde Samerberg keine reiche Gemeinde ist, habe sie in den vergangenen Jahren kräftig und erfolg-



Bürgermeister Georg Huber blickte in einer ausführlichen Präsentation auf das abgelaufenen Jahr zurück.





Die Erweiterung des MWV auf den Landkreis Rosenheim steht bevor. Damit soll der ÖPNV verbessert werden.

mit einem möglichen Beitritt des Landkreises Rosenheim zum Münchner Verkehrsverbund (MWV) ganz neue Synergien. Auch das on demand System ROSI werde gut angenommen, hieß es. Pro Monat übernehme die Gemeinde ein Defizit von rund 600 Euro. Auf dem Weg zur klimaneutralen Gemeinde holt sich der Samerberg Fachleute und Knowhow vom Klimaschutznetzwerk Rosenheim-Traunstein ins Boot. Der neu installierte Energiemonitor auf der Samerberger Gemeindehomepage liefert aktuelle Daten über den Stromverbrauch in der Gemeinde und den Anteil der eigenen regenerativen Erzeugung.



Bernadette Schöffter kümmert sich um die Asylsozialarbeit in den beiden Gemeinden Neubeuern und Samerberg.

Die interkommunale Zusammenarbeit mit den Nachbargemeinden Nußdorf und Neubeuern hat zur Gründung des Standesamtsbezirk Inntal geführt mit dem Sitz in Neubeuern. Die bewährten Ansprechpartner bleiben aber im Samerberger Rathaus erhalten. Thematisiert wurde auch die Leistungsbereitschaft der Samerberger Feuerwehren, die insbesondere bei einem Großbrand im Frühjahr diesen Jahres in Hundham eindrucksvoll unter Beweis gestellt wurde. Der Bürgermeister lobte die Feuerwehrmänner auch für ihre abgelegten Leistungsprüfungen und die gute Kooperation untereinander, auch der Bergwacht in Grainbach dankte er für ihre stetige Einsatzbereitschaft. Bürgermeister Huber informierte über den aktuellen Stand bei der Breitbandversorgung und der Sanierung der beiden Schwimmbäder. Zum Thema "Brenner Nordzulauf" wünschten anwesende Bürger eine fachliche Information über die Ergebnisse der auf dem Samerberg stattfindenden Probebohrungen der Bundesbahn. Dies sei von Seiten der Bahn auch zugesagt worden.

Eine Steigerung auf nunmehr über 39 000 Übernachtungen von Urlaubsgästen verzeichnete die Gästeinformation. Auch die Gästeankünfte stiegen auf über 10 000. Im neuen Instagram-Account der Gemeinde servus.samerberg, den Rainer Nitzsche betreut, werden aktuelle Eindrücke der Ferienregion vermittelt, eine aktualisierte neue Langlauf-Loipenbeschilderung wurde installiert.

Abschließend informierte der Bürgermeister auch über die größeren Veranstaltungen der Samerberger Vereine und nannte hier insbesondere den Leonhardritt und den Jahrtag der Vereine. Weiter informierte er auch über das geplante 150jährige Gründungsjubiläum der Törwanger Feuerwehr, das vom 27. bis 31. Juli 2023 mit einem Festzelt am Feuerwehrhaus Törwang geplant ist.



Kritik gab es an der lang andauernden Straßensperre in Hundham.

Die Rückschau endete nicht ohne ein Gedenken an die in den letzten 12 Monaten verstorbenen Samerberger Persönlichkeiten und deren teils jahrzehntelangen Einsatz für und in der Gemeinde.

Die anwesenden Bürger zeigten sich am Ende doch recht beeindruckt von den vielfältigen Projekten und eindrucksvollen Ergebnissen der Arbeit von Bürgermeister, Gemeinderat und Verwaltung in den vergangenen 12 Monaten und so dankte die 3. Bürgermeisterin, Christine Eckert, dem Bürgermeister für die ausführliche Präsentation und den beteiligten Mitarbeitern der Gemeinde für ihre Arbeit.



Einen personellen Wechsel gab es in der Gemeindeverwaltung: Susanne Kunz (links) leitet die Kämmerei und folgt damit dem langjährigen Finanzchef Werner Fuchs nach, Gabriele Rieder (rechts) ist für das Kasseneswesen zuständig.





## ÖKO-MODELLREGION HOCHRIES-KAMPENWAND-WENDELSTEIN

### Die Bio-Brotzeitbox Aktion an der Grundschule Samerberg

Am 09. November 2022 bekamen die Erstklässler der Grundschule Samerberg besonderen Besuch. Die beiden Managerinnen der Öko-Modellregion Hochries-Kampenwand-Wendelstein, Stephanie Wimmer und Stefanie Adeili sowie die 3. Bürgermeisterin, Christine Eckert, kamen für eine halbe Stunde in die Klasse, um besondere Brotzeitboxen zu verschenken. Die Bio-Brotzeitbox Aktion wird zum zweiten Mal in der Öko-Modellregion ausgerichtet und an insgesamt elf Grundschulen Brotzeitboxen verteilt. Inhalt ist immer eine regionale Bio-Brotzeit.

„Warum sollte man keine Plastiktüten für die Brotzeit benutzen? Was stellt Kunststoff mit der Umwelt an? Was sind gesunde Lebensmittel und worauf sollte man lieber verzichten?“. Diese Fragen sollten die Schüler und Schülerinnen beantworten, bevor es die Geschenke gab.

„Die Kinder haben heutzutage schon ein sehr hohes Bewusstsein für solche Themen. Trotzdem ist es wichtig, dass man es oft mit ihnen wiederholt“, so Öko-Modellregionsmanagerin Stefanie Adeili.

Zu einem der Felder der staatlich anerkannten ÖMR zählt die Bewusstseinsbildung zum Thema regional erzeugte und ökologische Lebensmittel. In diesem Zusammenhang findet die Bio-BrotzeitBox Aktion statt. Dieses Jahr sind die Boxen sogar aus 100% biologisch abbaubarem Material. Sie wurden von einem Projektteam der Staatlichen Berufsschule Wasserburg entwickelt. Der sogenannte

„WUNSCHSTOFF“ ([www.wunschstoff.de](http://www.wunschstoff.de)), aus dem die Boxen bestehen, kann in allen Bereichen, von Hosenkнопfen, über Blumentöpfe, bis hin zu Arbeitsmaterialien eingesetzt werden. Als Vorreiterobjekt wurde die BrotzeitBox entwickelt.

Mit der Bio-BrotzeitBox-Aktion sollen die Erstklässler und deren Familien angehalten werden, weniger Abfall zu produzieren, den Verbrauch von Plastiktüten während des Schuljahres zu reduzieren und das Bewusstsein für regionale Bio-Lebensmittel schärfen. Denn der Ökolandbau leistet einen wichtigen Beitrag zum Klima- und Artenschutz und durch den Genuss von regionalen Lebensmitteln werden Transportwege und somit CO<sub>2</sub> eingespart.

In einem Booklet für Erstklässler und deren Eltern wird besonders auf eine abwechslungsreiche und gesunde Brotzeit hingewiesen, damit das Schulkind ausreichend Energie für den ganzen Schultag hat und gut lernen kann.

Die Erstklässler bekommen bei ihrer Bio-Brotzeit eine Auswahl verschiedener regionaler Bio-Lebensmittel von Betrieben aus der Region geschenkt: Frische Brezen vom Bäcker Bauer aus Neubeuern, Karotten vom Biohof Schlarb aus Kolbermoor sowie Äpfel vom Schuasdahof aus Neubeuern.

Von der Andechser Molkerei Scheitz gibt es ein Pixi-Buch. Unterstützt wird das Projekt zusätzlich von der Abfallwirtschaft und der Wirtschaftsförderstelle des Landkreises Rosenheim sowie von der Sparkasse Rosenheim-Bad Aibling mit einer großzügigen finanziellen Spende.

All diese gesponserten Bio-Lebensmittel werden den Kindern natürlich in einer entsprechenden BrotzeitBox überreicht. Diese wurde von der Abfallwirtschaft und der Wirtschaftsförderstelle des Landkreises Rosenheim gemeinsam mit dem staatlichen beruflichen Schulzentrum Wasserburg am Inn gespendet.

Die ÖMR bedankt sich herzlich bei allen Sponsoren und Helfern, die diese Aktion möglich machen.



### St. Martinszug der Samazwergal

Mit einer Woche Verspätung haben sich die Samazwergal samt Familien zu unserem diesjährigen St. Martinszug getroffen. Das Wetter spielte diesmal zwar nicht so ganz mit, es schüttete kräftig, was aber unserem Zusammenkommen nichts anhaben konnte.

Das Angebot der Familie Daxer, deren Sohn auch ein Samazwergal ist, unsere Feier unter Dach bei Ihnen zu machen, nahmen wir dankend an. Der Unterstand war ausgeschmückt mit Flutlicht und Lichtergläsern, welche mit den Laternen der Kindern ein richtiges Lichtermeer ergab.

Wir fanden es nahezu perfekt und sehr stimmungsvoll dort, was auch die Aussagen der Eltern bestätigten.

Eingeleitet wurde der Abend durch drei Bläser der Samerberger Blasmusik, welche uns auch fortlaufend musikalisch umrahmten.

Auch fanden sich von den Samazwergaln zwei mutige Kinder die für uns das St. Martinspiel aufführten.

Nach diesem kurzem Spiel kam dann trotz Regen tatsäch-





lich auch noch der "echte" St. Martin auf seinem Ross und führte uns mit der Musik voran eine kleine Runde ums Pfarrheim. Da wir dieses Jahr Laternen aus Dosen gebastelt haben, konnte uns der Regen gar nichts kaputt machen und auch die gute Laune nicht verderben.

Im Anschluss gab es ein von den Eltern mitgebrachtes großes Buffet mit vielen tollen Leckereien. Bei heißem Punsch und Nudelsuppe haben wir uns wieder etwas erwärmt und noch eine schöne gemeinsame Stunde verbracht.

Allen die zu unserer gelungenen Feier beigetragen haben, ein ganz herzliches Dankeschön!

### Patenbitten für 150-jähriges Vereinsjubiläum der FFW Törwang

Am 10.11.2022 fand das Patenbitten für das 150-jährige Vereinsjubiläum der „Freiwilligen Feuerwehr Törwang“ beim Patenverein der „Freiwilligen Feuerwehr Grainbach“ statt. Ausgehandelt wurde ein Patenband, die Bezahlung einer Musikkapelle am Festsonntag und die generelle Mithilfe beim Festzelt. In gemütlicher Runde fand bei Essen und Trinken der Abend seinen Ausklang.



### Samerberger Gebirgsschützen ehren langjährigen Fähnrich

Die Gebirgsschützenkompanie Samerberg konnte ihrem Gründungsmitglied und langjährigem Fähnrich Michael Staber zu seinem 70. Geburtstag gratulieren. Hierzu gab es einen dreifachen Ehrensalue und Hauptmann Fritz Dräxl würdigte in einer kurzen Laudatio die Verdienste vom „Zenzn Mische“, der seit 1996 die Fahne der Samerberger Gebirgsschützen verwahrt und trägt.



Geschenkübergabe von links: Hauptmann Fritz Dräxl, Michael Staber, Hauptmann-Stellvertreter Christian Irger, Schatzmeister Peter Schrödl

... nach einem Jahr im neuen „Gewand“, möchten wir unseren Patienten, Geschäftspartnern und unserem Team ein herzliches Dankeschön aussprechen. Wir freuen uns auf ein erfolgreiches sowie gesundes neues Jahr.

KATRIN HOFFMANN UND PHILIP HOFFMANN

körpermanufaktur hoffmann & hoffmann  
Osteopathie Physiotherapie Heilpraktik

[www.koerpermanufaktur-aschau.de](http://www.koerpermanufaktur-aschau.de)

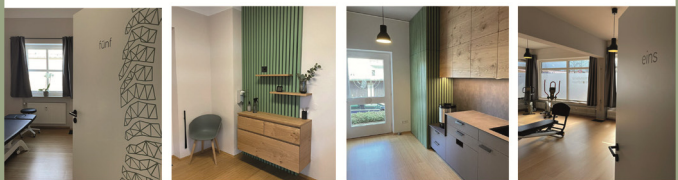



**Wir I(i)eben  
unsere  
Berufung ...**

*- gemeinsam mit Tradition, Herz und Erfahrung!*

**Wir sind für Sie da!**  
www.hartl-bestattungen.de  
08031 - 219 230

**GEORG  
HARTL®**  
BESTATTUNGEN GMBH

**PFARRVERBAND ROHRDORF**

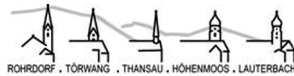

## Neuer Kinderchor für Pfarrei Törwang

Einen ersten öffentlichen Auftritt für den neuen, insgesamt 25 Dirndl und Buam starken Kinderchor der Pfarrei Samerberg gab es beim Familiengottesdienst zum 1. Advent in der Pfarrkirche „Mariä Himmelfahrt“. Die Leitung des Chores haben Franziska Daxer und Genoveva Schwarz übernommen, die musikalische Begleitung übernahmen Organist Jürgen Gieck, Kathi Irgler an der Gitarre sowie ein Dreigesang. Diakon Günter Schmitzberger stellte den Chor vor und ließ ein Mädchen aus dem Kinderchor das erste Licht für den Advent entzünden.

„Man spürte die Aufregung der Kinder, aber mit großer Ernsthaftigkeit und Freude haben sie den Adventsgottesdienst mitgestaltet. Ich bin so dankbar für den großartigen Einsatz der beiden Leiterinnen und freue mich, dass durch die Beteiligung so vieler Kinder die Gottesdienste lebendig bleiben und auch die verschiedenen Generationen in der gemeinsamen Liturgie Platz haben!“ – so der Diakon nach dem Gottesdienst. Franziska Daxer und die Genoveva Schwarz proben mit der neuen musikalischen Gemeinschaft einmal wöchentlich im Pfarrheim. Der Kinderchor wird demnächst auch die Kinderkrippenfeier im Buchenwald am Samerberg mitgestalten.

Text: Hötzelberger, Fotos: Rainer Nitzsche



Der neue Kinderchor der Pfarrei Samerberg.

## Neun neue Ministranten in Törwang am 1. Advent



Die neuen Ministranten bei ihrer Einführung.

Sieben Dirndl und zwei Buam wurden am ersten Adventssonntag in der Pfarrkirche „Mariä Himmelfahrt“ von Törwang in den kirchlichen Ministranten-Dienst auf dem Samerberg aufgenommen. Die Aufnahme erfolgte durch die Oberministranten und Diakon Günter Schmitzberger im Rahmen eines Familiengottesdienstes für Emelie Piezinger, Johanna Wohlschlager, Katharina Tischner, Magdalena Griebel, Magdalena Moser, Magdalena Wimmer, Magdalena Maier, Matthias Hochhäuser, Maxi Geissler.

Dabei sagte Diakon Schmitzberger zu den neuen Minis: „Wie Johannes der Täufer können auch wir das wahre Licht, Jesus Christus, anderen Menschen geben, in dem wir den Mitmenschen helfen. Dazu braucht es oft nur Kleinigkeiten, z. B. Jemand eine Freude bereiten, einen Menschen anlächeln oder im Advent für Jemand ein Licht sein“.

Text: Hötzelberger, Fotos: Rainer Nitzsche



Die große Ministrantenschar von Törwang

**Redaktionsschluss für redaktionelle  
Beiträge in der Februarausgabe:  
Donnerstag, 12. Januar 2023**  
rsz@rohrdorf.de  
rsz@samerberg.de



Der Nikolaus besuchte den Samerberg

Auch dieses Jahr war der Nikolaus wieder im Gemeindegebiet unterwegs und besuchte die vielen kleinen Kinder.



Die Hochriesbahn Samerberg  
sucht ab März/April 2023 einen neuen Pächter (m/w/d)  
für die Berggaststätte



„Kräuterhexe“  
an der Mittelstation der Hochriesbahn.

Wir freuen uns auf Ihre Bewerbung, die Sie bitte **spätestens bis 20. Januar 2023** an die Hochriesbahn Samerberg GmbH, Dorfplatz 3, 83122 Samerberg oder an folgende E-Mail-Adresse: [andreas.muellinger@samerberg.de](mailto:andreas.muellinger@samerberg.de) senden.

[www.hochriesbahn.de](http://www.hochriesbahn.de)

[www.samerberg.de](http://www.samerberg.de)







**Wertstoffhöfe**

**Wertstoffhof Samerberg**

Kapellenweg 20, Tel: 08032 / 8621

**ganzjährig**

Mi. 15.30 - 18.00 Uhr

Sa. 08.30 - 11.30 Uhr

**Weitere Angaben zu Terminen**

**22.06.:** Problem Müll  
Samerberg - Am Wertstoffhof (08:30 - 09:45)

**18.10.:** Problem Müll  
Samerberg - Am Wertstoffhof (13:00 - 14:15)

**Müllabfuhrkalender 2023**



**LANDKREIS  
ROSENHEIM**

| Januar                          |    | Februar                        |    | März            |    | April                           |    | Mai                              |    | Juni                          |    |
|---------------------------------|----|--------------------------------|----|-----------------|----|---------------------------------|----|----------------------------------|----|-------------------------------|----|
| 1 So <b>Neujahr</b>             |    | 1 Mi                           |    | 1 Mi            |    | 1 Sa                            |    | 1 Mo <b>Tag der Arbeit</b>       | 18 | 1 Do                          |    |
| 2 Mo <b>RC</b>                  | 1  | 2 Do <b>R</b>                  |    | 2 Do <b>R</b>   |    | 2 So                            |    | 2 Di <b>RC!</b>                  |    | 2 Fr                          |    |
| 3 Di                            |    | 3 Fr                           |    | 3 Fr            |    | 3 Mo <b>RC</b>                  | 14 | 3 Mi                             |    | 3 Sa                          |    |
| 4 Mi <b>R!</b>                  |    | 4 Sa                           |    | 4 Sa            |    | 4 Di                            |    | 4 Do                             |    | 4 So                          |    |
| 5 Do                            |    | 5 So                           |    | 5 So            |    | 5 Mi                            |    | 5 Fr                             |    | 5 Mo <b>RC</b>                | 23 |
| 6 Fr <b>Heilige Drei Könige</b> |    | 6 Mo <b>RC</b>                 | 6  | 6 Mo <b>RC</b>  | 10 | 6 Do                            |    | 6 Sa                             |    | 6 Di                          |    |
| 7 Sa                            |    | 7 Di                           |    | 7 Di            |    | 7 Fr <b>Karfreitag</b>          |    | 7 So                             |    | 7 Mi <b>R!</b>                |    |
| 8 So                            |    | 8 Mi                           |    | 8 Mi            |    | 8 Sa                            |    | 8 Mo <b>RC</b>                   | 19 | 8 Do <b>Fronleichnam</b>      |    |
| 9 Mo <b>RC</b>                  | 2  | 9 Do                           |    | 9 Do            |    | 9 So <b>Ostersonntag</b>        |    | 9 Di                             |    | 9 Fr                          |    |
| 10 Di                           |    | 10 Fr                          |    | 10 Fr           |    | 10 Mo <b>Ostermontag</b>        | 15 | 10 Mi                            |    | 10 Sa                         |    |
| 11 Mi                           |    | 11 Sa                          |    | 11 Sa           |    | 11 Di <b>RC!</b>                |    | 11 Do <b>R</b>                   |    | 11 So                         |    |
| 12 Do                           |    | 12 So                          |    | 12 So           |    | 12 Mi                           |    | 12 Fr                            |    | 12 Mo <b>RC</b>               | 24 |
| 13 Fr                           |    | 13 Mo <b>RC</b>                | 7  | 13 Mo <b>RC</b> | 11 | 13 Do <b>R</b>                  |    | 13 Sa                            |    | 13 Di                         |    |
| 14 Sa                           |    | 14 Di                          |    | 14 Di           |    | 14 Fr                           |    | 14 So                            |    | 14 Mi                         |    |
| 15 So                           |    | 15 Mi                          |    | 15 Mi           |    | 15 Sa                           |    | 15 Mo <b>RC</b>                  | 20 | 15 Do                         |    |
| 16 Mo <b>RC</b>                 | 3  | 16 Do <b>R</b>                 |    | 16 Do <b>R</b>  |    | 16 So                           |    | 16 Di                            |    | 16 Fr                         |    |
| 17 Di                           |    | 17 Fr                          |    | 17 Fr           |    | 17 Mo <b>RC</b>                 | 16 | 17 Mi                            |    | 17 Sa                         |    |
| 18 Mi                           |    | 18 Sa                          |    | 18 Sa           |    | 18 Di                           |    | 18 Do <b>Christi Himmelfahrt</b> |    | 18 So                         |    |
| 19 Do <b>R</b>                  |    | 19 So                          |    | 19 So           |    | 19 Mi                           |    | 19 Fr                            |    | 19 Mo <b>RC</b>               | 25 |
| 20 Fr                           |    | 20 Mo <b>RC</b>                | 8  | 20 Mo <b>RC</b> | 12 | 20 Do                           |    | 20 Sa                            |    | 20 Di                         |    |
| 21 Sa                           |    | 21 Di                          |    | 21 Di           |    | 21 Fr                           |    | 21 So                            |    | 21 Mi                         |    |
| 22 So                           |    | 22 Mi                          |    | 22 Mi           |    | 22 Sa                           |    | 22 Mo <b>RC</b>                  | 21 | 22 Do <b>R!</b>               |    |
| 23 Mo <b>RC</b>                 | 4  | 23 Do                          |    | 23 Do           |    | 23 So                           |    | 23 Di                            |    | 23 Fr                         |    |
| 24 Di                           |    | 24 Fr                          |    | 24 Fr           |    | 24 Mo <b>RC</b>                 | 17 | 24 Mi                            |    | 24 Sa                         |    |
| 25 Mi                           |    | 25 Sa                          |    | 25 Sa           |    | 25 Do                           |    | 25 So                            |    | 25 Mo <b>R</b>                |    |
| 26 Do                           |    | 26 So                          |    | 26 So           |    | 26 Mi                           |    | 26 Fr                            |    | 26 Mo <b>RC</b>               | 26 |
| 27 Fr                           |    | 27 Mo <b>RC</b>                | 9  | 27 Mo <b>RC</b> | 13 | 27 Do <b>R</b>                  |    | 27 Sa                            |    | 27 Di                         |    |
| 28 Sa                           |    | 28 Di                          |    | 28 Di           |    | 28 Fr                           |    | 28 So <b>Pfingstsonntag</b>      |    | 28 Mi                         |    |
| 29 So                           |    |                                |    | 29 Mi           |    | 29 Sa                           |    | 29 Mo <b>Pfingstmontag</b>       | 22 | 29 Do                         |    |
| 30 Mo <b>RC</b>                 | 5  |                                |    | 30 Do <b>R</b>  |    | 30 So                           |    | 30 Di <b>RC!</b>                 |    | 30 Fr                         |    |
| 31 Di                           |    |                                |    | 31 Fr           |    |                                 |    | 31 Mi                            |    |                               |    |
| Juli                            |    | August                         |    | September       |    | Oktober                         |    | November                         |    | Dezember                      |    |
| 1 Sa                            |    | 1 Di                           |    | 1 Fr            |    | 1 So                            |    | 1 Mi <b>Allerheiligen</b>        |    | 1 Fr                          |    |
| 2 So                            |    | 2 Mi                           |    | 2 Sa            |    | 2 Mo <b>RC</b>                  | 40 | 2 Do                             |    | 2 Sa                          |    |
| 3 Mo <b>RC</b>                  | 27 | 3 Do <b>R</b>                  |    | 3 So            |    | 3 Di <b>Tag der dt. Einheit</b> |    | 3 Fr                             |    | 3 So                          |    |
| 4 Di                            |    | 4 Fr                           |    | 4 Mo <b>RC</b>  | 36 | 4 Mi                            |    | 4 Sa                             |    | 4 Mo <b>RC</b>                | 49 |
| 5 Mi                            |    | 5 Sa                           |    | 5 Di            |    | 5 Do                            |    | 5 So                             |    | 5 Di                          |    |
| 6 Do <b>R</b>                   |    | 6 So                           |    | 6 Mi            |    | 6 Fr                            |    | 6 Mo <b>RC</b>                   | 45 | 6 Mi                          |    |
| 7 Fr                            |    | 7 Mo <b>RC</b>                 | 32 | 7 Do            |    | 7 Sa                            |    | 7 Di                             |    | 7 Do <b>R</b>                 |    |
| 8 Sa                            |    | 8 Di                           |    | 8 Fr            |    | 8 So                            |    | 8 Mi                             |    | 8 Fr                          |    |
| 9 So                            |    | 9 Mi                           |    | 9 Sa            |    | 9 Mo <b>RC</b>                  | 41 | 9 Do <b>R</b>                    |    | 9 Sa                          |    |
| 10 Mo <b>RC</b>                 | 28 | 10 Do                          |    | 10 So           |    | 10 Di                           |    | 10 Fr                            |    | 10 So                         |    |
| 11 Di                           |    | 11 Fr                          |    | 11 Mo <b>RC</b> | 37 | 11 Mi                           |    | 11 Sa                            |    | 11 Mo <b>RC</b>               | 50 |
| 12 Mi                           |    | 12 Sa                          |    | 12 Di           |    | 12 Do <b>R</b>                  |    | 12 So                            |    | 12 Di                         |    |
| 13 Do                           |    | 13 So                          |    | 13 Mi           |    | 13 Fr                           |    | 13 Mo <b>RC</b>                  | 46 | 13 Mi                         |    |
| 14 Fr                           |    | 14 Mo <b>RC</b>                | 33 | 14 Do <b>R</b>  |    | 14 Sa                           |    | 14 Di                            |    | 14 Do                         |    |
| 15 Sa                           |    | 15 Di <b>Mariä Himmelfahrt</b> |    | 15 Fr           |    | 15 So                           |    | 15 Mi                            |    | 15 Fr                         |    |
| 16 So                           |    | 16 Mi                          |    | 16 Sa           |    | 16 Mo <b>RC</b>                 | 42 | 16 Do                            |    | 16 Sa                         |    |
| 17 Mo <b>RC</b>                 | 29 | 17 Do <b>R</b>                 |    | 17 So           |    | 17 Di                           |    | 17 Fr                            |    | 17 So                         |    |
| 18 Di                           |    | 18 Fr                          |    | 18 Mo <b>RC</b> | 38 | 18 Mi <b>A</b>                  |    | 18 Sa                            |    | 18 Mo <b>RC</b>               | 51 |
| 19 Mi                           |    | 19 Sa                          |    | 19 Di           |    | 19 Do                           |    | 19 So                            |    | 19 Di                         |    |
| 20 Do <b>R</b>                  |    | 20 So                          |    | 20 Mi           |    | 20 Fr                           |    | 20 Mo <b>RC</b>                  | 47 | 20 Mi                         |    |
| 21 Fr                           |    | 21 Mo <b>RC</b>                | 34 | 21 Do           |    | 21 Sa                           |    | 21 Di                            |    | 21 Do <b>R</b>                |    |
| 22 Sa                           |    | 22 Di                          |    | 22 Fr           |    | 22 So                           |    | 22 Mi                            |    | 22 Fr                         |    |
| 23 So                           |    | 23 Mi                          |    | 23 Sa           |    | 23 Mo <b>RC</b>                 | 43 | 23 Do <b>R</b>                   |    | 23 Sa                         |    |
| 24 Mo <b>RC</b>                 | 30 | 24 Do                          |    | 24 So           |    | 24 Di                           |    | 24 Fr                            |    | 24 So                         |    |
| 25 Di                           |    | 25 Fr                          |    | 25 Mo <b>RC</b> | 39 | 25 Mi                           |    | 25 Sa                            |    | 25 Mo <b>1. Weihnachtstag</b> | 52 |
| 26 Mi                           |    | 26 Sa                          |    | 26 Di           |    | 26 Do <b>R</b>                  |    | 26 So                            |    | 26 Di <b>2. Weihnachtstag</b> |    |
| 27 Do                           |    | 27 So                          |    | 27 Mi           |    | 27 Fr                           |    | 27 Mo <b>RC</b>                  | 48 | 27 Mi <b>RC!</b>              |    |
| 28 Fr                           |    | 28 Mo <b>RC</b>                | 35 | 28 Do <b>R</b>  |    | 28 Sa                           |    | 28 Di                            |    | 28 Do                         |    |
| 29 Sa                           |    | 29 Di                          |    | 29 Fr           |    | 29 So                           |    | 29 Mi                            |    | 29 Fr                         |    |
| 30 So                           |    | 30 Mi                          |    | 30 Sa           |    | 30 Mo <b>RC</b>                 | 44 | 30 Do                            |    | 30 Sa                         |    |
| 31 Mo <b>RC</b>                 | 31 | 31 Do <b>R</b>                 |    |                 |    | 31 Di                           |    |                                  |    | 31 So                         |    |





**Neu ! DIE BLAUE TONNE App**  
 Ihre Abholtermine für das Smartphone  
 einfach – sauber  
 rund um die Uhr



## Abfuhrplan Gemeinde Samerberg 2023 - Altpapiertonne

|           |             |             |             |             |             |             |             |
|-----------|-------------|-------------|-------------|-------------|-------------|-------------|-------------|
| Samerberg | Mo 23.01.23 | Mo 20.02.23 | Mo 20.03.23 | Mo 17.04.23 | Mo 15.05.23 | Mo 12.06.23 | Mo 10.07.23 |
|           | Mo 07.08.23 | Mo 04.09.23 | Mo 02.10.23 | Mo 30.10.23 | Mo 27.11.23 | Sa 23.12.23 |             |

chiemgau recycling gmbh • Am Baumgarten 4 • 83064 Raubling • 08035/96876-80  
 www.chiemgau-recycling.de • info@chiemgau-recycling.de

Ihre Altpapiertonne wird grundsätzlich immer am gleichen Wochentag entleert.  
 Ausnahme an Feiertagen – die Termine verschieben sich hier und sind rot markiert.  
 Bitte stellen Sie die Altpapiertonne am Abfuhrtag ab 6 Uhr morgens (oder am Vorabend) am  
 Straßenrand bzw. Sammelplatz bereit, damit die Abholung reibungslos funktioniert. Danke!

Abfuhrkalender und Blaue Tonne-APP online unter: [www.chiemgau-recycling.de/blau-tonne/](http://www.chiemgau-recycling.de/blau-tonne/)  
 Haben Sie noch Fragen? Rufen Sie uns an: 08035 96876-80



### Nikolausfeier bei den Baschtler Trachtlern



Und dann war es endlich soweit: der Nikolaus hat uns besucht. Drei Kramperl hatte er dabei, welche dem Nikolaus beim verteilen der Sackerl geholfen haben. Es war wieder ein schöner Jahresabschluss, der für uns zur Einstimmung auf die Weihnachtsfeiertage einfach mit dazu gehört.

Text und Bilder: Susanne Deindl

Nach zweijähriger Pause konnte heuer endlich wieder die Nikolausfeier des GTEV Almenrausch Roßholzen stattfinden. Zahlreich haben sich jung und alt beim Badwirt getroffen. Traditionell zeigt dort die Trachtenjugend bei einer griabigen Stunde ihr musikalisches Können. Martin Schober jun. führte durch den Abend und hatte auch ein paar nette Geschichten dabei. Anschließend hatte Jugendleitern Irmi Fink noch ein Zuckerl für die Plattlerkinder, die die insgesamt 19 Plattlerproben am häufigsten besucht haben.





|   |   |
|---|---|
| Montag – Samstag 9:00 – 12:00 Uhr<br>Montag – Freitag 14:30 – 18:00 Uhr | <h1>Bernhard Obermair</h1> <h2>Uhrmachermeister</h2> <p>Kufsteiner Straße 7<br/>                 83126 Flintsbach<br/>                 Telefon: (08034) 70 77 78<br/>                 Telefax: (08034) 70 77 79</p> |
| <h3>Uhren, Schmuck, Trachtenschmuck</h3>                                |   |

**Erster Samerberger Kripperlweg  
findet Anklang**  
Adventliche Einstimmung



Angeregt aus den Vorjahren, als Kripperl-Stationen auf dem Weg von Brannenburg nach Schwarzlack Gefallen fanden, machte sich Tanja Hager, die Leiterin der Samer Zwergerl das ganze Jahr über daran, kleine Kripperl zu sammeln. Zusammen mit ihrem Mann Simon wurde sie so zur Hauptinitiatorin der Aktion und aus nah und fern sowie über ebay sammelte sie unentwegt. Insgesamt rund 50 Kripperl und Figurengruppen kamen zusammen. „Sie wurden nach und nach aufgebaut zwischen dem Törwanger Feuerwehrhaus und der in der Filze befindlichen Wasser-tretanlage. Ziel und Wunsch der Familie Hager ist, dass die Kripperl auf die Kinder, Erwachsenen und Familien im Sinne des Advents einwirken“ – so Kathi Willkommer nach einer beschaulichen Begegnung. Sie könnte sich vorstellen, dass der erstmals privat angelegte Weg großen Anklang findet und im nächsten Jahr auch Kindergärten und Schulen zum aktiven Mitmachen einlädt.

Text/Fotos: Hötzelesperger



Die Zeit des Advents ist gerne eine Zeit des Wartens, aber auch des Wanderns. Jenen, die auf dem Hochplateau Samerberg zu Fuß und bewusst schauend unterwegs sind, entdecken auf einem Wegabschnitt von Törwang in Richtung Filze immer wieder kleine Zeichen, die auf das nahende Weihnachtsfest hindeuten. Erstmals entstand nämlich ein „Samerberger Kripperlweg“ – einfach wanderbar.







# SKEWED TRIANGLES

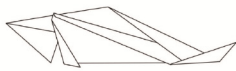

Ein multifunktionaler Möglichkeitsraum  
mitten im Wald

SKEWED TRIANGLES – eine skulpturale  
Architektur, die sich über den Steinbach  
faltet. Und das wortwörtlich.

Was sich darunter verbirgt? Ein Rastplatz,  
der vielseitige Möglichkeiten offenbart. Ob  
als Unterstand bei schlechtem Wetter, als  
Sonnenschutz während einer Abkühlung im  
Bach oder als komfortable Toilette mitten im  
Wald. Denn das Objekt birgt nicht nur einen  
überdachten Aufenthaltsbereich, sondern  
auch eine öffentliche Sanitäreanlage. Perfekt  
gelegen, sowohl auf dem Hin- wie auf dem  
Rückweg.

Die Konstruktion der SKEWED TRIANGLES  
setzt sich aus dreieckigen, aus grünem  
Schiefer gefertigten Flächen zusammen.  
Zudem sind die Oberflächen teilweise mit  
Spiegeln und Pflanzen versehen. So fügt  
sich das Objekt harmonisch in die Szenerie  
des Waldes ein und bildet einen natürlichen  
Rückzugsort.

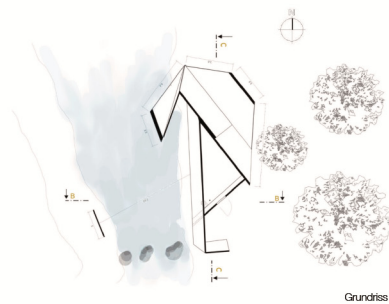
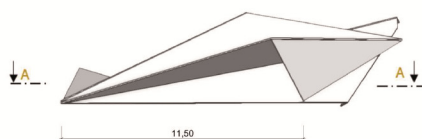

Grundriss

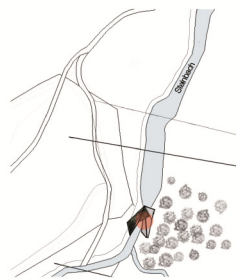

0 10 50m

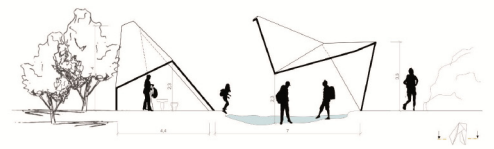

Längsschnitt B-B

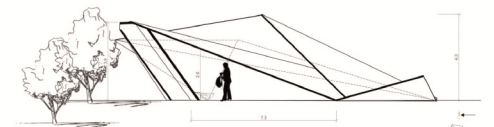

Querschnitt C-C

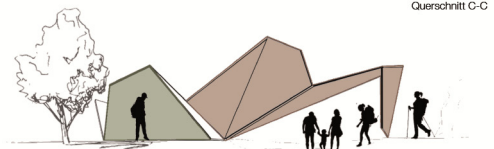

Sanitäreanlage  
Toilette

Überdachter Bereich über Fluss  
→ Abkühlung, Schattenspende

Nutzung

Lageplan

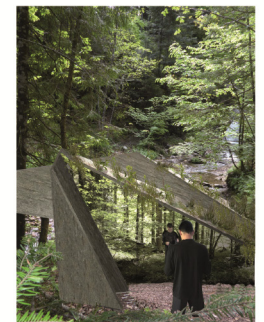
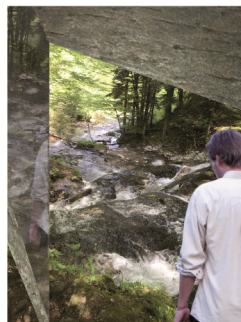



Wir sind für Sie da!



rb-as.de  
08032/9766-0



**Raiffeisenbank  
Aschau-Samerberg eG**  
stark, heimisch, **unabhängig.**

Für Ihr Vertrauen in uns und die gute Zusammenarbeit in 2022 möchten wir uns herzlich bedanken!

Auch im neuen Jahr sind wir für Sie da und stehen Ihnen in allen finanziellen Angelegenheiten mit Rat und Tat zur Seite.

Wir wünschen Ihnen einen guten Start ins neue Jahr, viel Glück und vor allem Gesundheit!

Öffnungszeiten von ..... bis ..... Uhr

Weiß Ihre Kundschaft eigentlich, wie Ihre Öffnungszeiten sind?

Eine Anzeige in der RSZ und jeder weiß, wann Ihr Geschäft geöffnet ist!

**Rohrdorf-Samerberg**



**ZEITUNG**



08032 - 989 588



# Volkswagen Economy Service

## Die Direkt-Werkstatt

**FAIR & PREISWERT**

**Jetzt sparen!**

**Intervall-Service**  
inkl. LongLife Mobilitätsgarantie  
ab 99,- € bis Bj. 2018

zzgl. Material  
und Zusatzarbeiten

**Da passt der Preis  
zum Fahrzeugalter.**

Economy  
Pakete

Ihr Ansprechpartner:  
Peter Schlosser  
08031 - 22 08 79 - 10



Besuchen Sie  
unsere Website.  
Einfach  
QR-Code  
scannen.



Volkswagen Economy Service L.Wallner GmbH, Kufsteiner Straße 102 · 83026 Rosenheim Tel.: 08031/220879-10  
schlosser@vw-express-rosenheim.de · www.economy-service-rosenheim.de